

PAI
VALLE DEL ALMANZORA
2030



Cofinanciado por
la Unión Europea



VICEPRESIDENCIA
PRIMERA DEL GOBIERNO
MINISTERIO
DE HACIENDA



DIPUTACIÓN
DE ALMERÍA



Fondos Europeos

ÍNDICE

- 1 PLAN DE ACTUACIÓN INTEGRADO
- 2 PLAN DE IMPLEMENTACIÓN
- 3 PLANIFICACIÓN INTEGRADA Y CAPACIDAD TRANSFORMADORA
- 4 GOBERNANZA
- 5 VIABILIDAD DE PROYECTOS Y FINANCIACIÓN
- 6 COMPLEMENTARIEDAD Y SINÉRGIAS

1

PLAN DE ACTUACIÓN INTEGRADO (PAI)

Área Funcional de Actuación y Justificación

CV_1.2

El Valle del Almanzora, en la provincia de Almería, abarca 1.629,50 km² (18,59% de la provincia) y está compuesto por 27 municipios y 162 núcleos de población, representando el 27,09% de los núcleos provinciales. Su densidad de 39,09 hab/km² evidencia su marcado carácter rural. Estratégicamente ubicado entre las sierras de las Estancias y Filabres, conecta el interior montañoso con la costa y destaca por su patrimonio natural, industrial y cultural.

El AUF del PAI, compuesto por 10 municipios estratégicamente seleccionados, se alinea con la carretera autonómica y el carril bici comarcal, asegurando su conectividad y relevancia territorial. Estos municipios, que concentran más del 80% de la población comarcal (44.644 habitantes), representan el núcleo poblacional, económico y social del territorio.



Municipio	Población (INE 2024)
Albox	12.408
Olula del Río	6.429
Macael	5.428
Arboleas	4.319
Cantoria	3.569
Tíjola	3.549
Zurgena	2.990
Fines	2.286
Serón	2.133
Purchena	1.533

Intervenir en estos municipios garantiza un impacto multiplicador en toda la comarca, ya que las infraestructuras y servicios implementados beneficiarán indirectamente a los 27 municipios. Esta estrategia se plantea como la primera fase de un plan integral, enfocando los esfuerzos en los municipios con mayor capacidad de transformación, para posteriormente expandir los beneficios al resto del Valle.

El AUF actúa como motor de desarrollo rural, impulsando la cohesión territorial, fortaleciendo las redes de conectividad y consolidando al Valle del Almanzora como un modelo de desarrollo sostenible e integrado.



Acto Administrativo de Aprobación del PAI

Decreto de Alcaldía de los municipios que integran el AUF (Anexo IV), y Resolución del presidente de Diputación Provincial (Anexo III)

Objetivos EDIL y su coherencia con el PAI

CV_1.1, 1.2 Y 1.3

El PAI está diseñado para abordar los desafíos estructurales identificados en la Agenda Urbana del Valle del Almanzora (AUVA) y potenciar las sinergias entre los municipios del AUF. Sus actuaciones no solo mitigan las deficiencias económicas, sociales, culturales, físicas, medioambientales y de conectividad, sino que también refuerzan una estrategia conjunta para transformar la comarca en un territorio cohesionado, dinámico y sostenible.

El AUF, compuesto por 10 municipios estratégicos, es clave para afrontar los retos del Valle, como la despoblación, la falta de infraestructuras y la necesidad de diversificación económica, permitiendo:

- Aprovechar economías de escala, compartiendo recursos e infraestructuras como el Centro de Exposiciones "Corazón del Almanzora", que impulsa la economía y la cohesión social.
- Garantizar una intervención coordinada, evitando duplicidades y asegurando que las inversiones beneficien a toda la comarca.
- Promover la equidad en el acceso a servicios, evitando que algún municipio quede rezagado.
- Reforzar la identidad y competitividad del AUF, integrando su patrimonio cultural, natural e industrial en una estrategia conjunta que atraiga inversiones y turismo.

Este enfoque integral frena la despoblación, genera oportunidades económicas y mejora la calidad de vida, consolidando al Valle del Almanzora como un referente en desarrollo territorial sostenible.

DIMENSIÓN ECONÓMICA



DEBILIDADES

- Dependencia excesiva de sectores tradicionales como la agricultura y el mármol (D26 en industria representa más del 24% en el AUF)
- Escasas oportunidades para jóvenes, fomentando la emigración y despoblación.
- Edadismo en el desempleo: mayor proporción de personas paradas de 45 a 65 años (57,31% superior a la provincia (51,31%))
- Insuficiente diversificación hacia sectores como turismo sostenible.



RETOS

- Fomento del patrimonio como motor del turismo.
- Fomentar la conectividad y el modo de compartir los recursos y servicios para incrementar el atractivo de la región
- Retener la población en el territorio

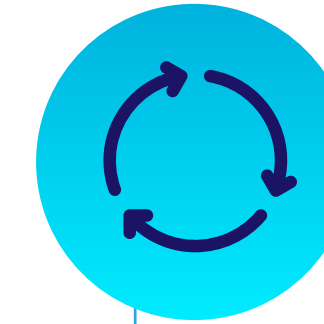

NEXOS Y SINÉRGIAS

- Interdependencia entre municipios para fortalecer la industria del mármol y la agroalimentación, generando economías de escala.
- La comercialización conjunta de productos bajo la marca Sabores Almería fortalece la competitividad comarcal.
- Municipios como Albox y Olula del Río actúan como centros comerciales y de servicios para toda la comarca, favoreciendo una interrelación económica entre localidades.
- Patrimonio Reconocido oficialmente, e inscrito en el Catálogo General del Patrimonio Andaluz y declarados Bienes de Interés Cultural (B.I.C).
- Identificación de marca turística "Un Valle Para Vivir"
- Asociaciones para el Desarrollo Rural (GDR) y Mancomunidad



CONTRIBUCIÓN DEL PAI

En el ámbito económico, el PAI contribuye a diversificar la economía del AUF, mediante la promoción de nuevas oportunidades vinculadas al emprendimiento, la innovación y el turismo. La creación de la Red de Espacios Coworking permite atraer y retener a jóvenes emprendedores facilitándoles recursos para iniciar sus proyectos en la comarca. De igual modo, esto se complementa con el Centro de Exposiciones y Congresos "Corazón del Almanzora", al incluir una gran sala de exposiciones que con la integración de la marca "Sabores Almería", fomentará la innovación y el posicionamiento de los productos locales en mercados nacionales e internacionales. En paralelo, actuaciones como la Rehabilitación del Taller Pardos, la Puesta en funcionamiento del Molino del Lugar y valorización del patrimonio del Agua integran el patrimonio cultural, natural e industrial en una estrategia económica que aprovecha sus valores históricos para atraer turismo y crear empleo. Estas actuaciones, al tiempo que abordan la falta de empleo juvenil y la escasa diversificación, aprovechan los nexos económicos compartidos, como la comercialización conjunta de productos locales y la interdependencia en el sector del mármol. Además, la implantación de un Carril-Bici Comarcal mejora la movilidad entre municipios clave y conecta a los trabajadores con centros de actividad económica como Cosentino, fortaleciendo las sinergias entre economía local y sostenibilidad. Finalmente, a través de las verticales turísticas de la red interactiva se impulsa la diversificación económica mediante la promoción del turismo inteligente.

DIMENSIÓN SOCIAL



DEBILIDADES

- Despoblación progresiva, con una pérdida de población del 7,5% en la última década
- Envejecimiento poblacional con un índice de dependencia de mayores muy elevado (49%), donde el 25,48% de la población tiene 65 años o más, frente al 17,96% de media regional.
- La dispersión geográfica y las deficiencias en el acceso a servicios básicos, como educación, salud y servicios sociales, generan desigualdades que afectan a la calidad de vida de los habitantes.



RETOS

- Promocionar las actividades de la comarca para conseguir que sea más accesible a la población
- Crear infraestructuras inclusivas que respondan a las necesidades de una población envejecida.



NEXOS Y SINÉRGIAS

La proximidad geográfica entre municipios permite una planificación eficiente de infraestructuras y servicios compartidos, promoviendo la cohesión social y el acceso equitativo a recursos esenciales.



CONTRIBUCIÓN DEL PAI

Desde una perspectiva social, el PAI responde a los desafíos relacionados con la despoblación y el envejecimiento de la población a través de infraestructuras que promueven la cohesión social y mejoran la calidad de vida. El Centro Social y de Mayores en Purchena está diseñado específicamente para atender las necesidades de la población envejecida, promoviendo su bienestar e integración en la vida comunitaria, complementándose con actuaciones similares en otros municipios. Por su parte, las intervenciones en espacios públicos, como Zonas Verdes y el Parque-Paseo Virgen del Socorro de Tíjola, crean entornos funcionales, accesibles y atractivos para todas las generaciones, fomentando la interacción social y el arraigo intergeneracional.

DIMENSIÓN CULTURAL



DEBILIDADES

- El rico patrimonio natural, cultural e industrial de la comarca no ha sido plenamente integrado en estrategias de desarrollo económico o turístico.
- La falta de promoción de una identidad comarcal unificada limita el impacto del patrimonio como motor de desarrollo y cohesión territorial.



RETOS

- Mejora de equipamientos culturales, deportivos y sociales
- Retener la población en el territorio

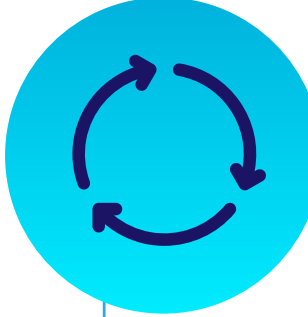

NEXOS Y SINÉRGIAS

- Patrimonios compartidos (agua, mármol, tradiciones) y atractivos BIC (Ej. Cantería del Mármol) integrados en rutas y estrategias turísticas conjuntas.
- El patrimonio compartido puede integrarse en una narrativa comarcal única que conecte a todos los municipios, potenciando su atractivo turístico.
- La variedad de patrimonio en el AUF genera sinergias para llevar a cabo una estrategia común que permita un turismo completo y diversificado



CONTRIBUCIÓN DEL PAI

Esta dimensión está claramente relacionada con la económica, ya que el PAI integra el rico patrimonio natural, cultural e industrial del AUF en una estrategia unificada de valorización turística y económica. Actuaciones como la revitalización patrimonial y la Red Interactiva Comarcal, refuerzan la identidad cultural del área y ponen en valor su historia y tradiciones. De igual forma, el Centro de Exposiciones y Congresos "Corazón del Almanzora" desde una perspectiva integral, con su auditorio de más de 750 plazas, facilita la realización de eventos culturales de gran escala, posicionándose como un referente cultural y promoviendo el acceso a actividades culturales de calidad en la comarca. Adicionalmente, la dotación de grandes espacios de convivencia sostenible como el Parque-Paseo de Tíjola, permite ofrecer a la población residente en el área otro tipo de ocio-cultural en su espacio, fomentando con ello, que la población no se desplace a otros municipios de la provincia en busca de actividades culturales y de ocio en tiempo libre. Por último, la integración en la red comarcal de puntos de información de ocio y cultura de los municipios del AUF, permite un mejor posicionamiento entre los habitantes de dichos municipios estando informados de eventos culturales en el área.

DIMENSIÓN FÍSICA Y CONECTIVIDAD TERRITORIAL



DEBILIDADES

- Infraestructuras urbanas obsoletas que limitan la accesibilidad y funcionalidad.
- 12,22% de la población vive en diseminados
- Deficiencias en la movilidad sostenible y conexiones entre municipios.
- Escaso avance tecnológico en la AUF para promover el desarrollo sostenible (Smartcity).



RETOS

- Fomentar la conectividad y el modo de compartir los recursos y servicios para incrementar el atractivo de la región
- Aumento de zonas verdes
- Renovar y modernizar infraestructuras urbanas con criterios de accesibilidad universal.
- Digitalización del territorio



NEXOS Y SINÉRGIAS

- La carretera A-334 y la Vía Verde/- Caminos-Naturales del Almanzora funcionan como ejes vertebradores del AUF, conectando los municipios entre sí y facilitando la movilidad de trabajadores, turistas y residentes.
- La existencia de espacios urbanos y de ocio en el territorio permite nexo de unión para los municipios e incrementa el sentido de pertenencia.



CONTRIBUCIÓN DEL PAI

En cuanto a la dimensión física, el PAI aborda la necesidad de modernizar infraestructuras urbanas y mejorar la conectividad territorial. La regeneración de la Avenida del Almanzora en Olula del Río transforma un eje urbano estratégico en un espacio funcional y comercial, capaz de dinamizar el comercio local y fortalecer la actividad económica. Actuaciones como el Carril-Bici Comarcal aprovechan el nexo vertebrador del AUF para fomentar la movilidad sostenible, mejorando la accesibilidad entre municipios y facilitando el uso de transportes no motorizados. La integración de sensores en infraestructuras clave refuerza la conectividad territorial, facilitando el acceso a servicios y mejorando la funcionalidad. A su vez, las intervenciones en Zonas Verdes y el Parque-Paseo dotan a la comarca de espacios públicos renovados, modernos y accesibles, que mejoran la habitabilidad y la calidad de vida de los residentes de toda el área.

DIMENSIÓN MEDIOAMBIENTAL



DEBILIDADES

- Vulnerabilidad ante el cambio climático, incluyendo sequías o inundaciones.
- Según SIOSE la proporción de suelo con zona verde artificial y arbolado urbano sobre el total de suelo en el valle, se mantiene prácticamente invariable entre los años 2005 y 2014 (0,1%), con un porcentaje por debajo de la media provincial (0,2%) y regional (0,3%). La proporción de zonas verdes por cada 1.000 habitantes (D05), es de 2,3 en su conjunto, estando por debajo de la media para ciudades de su rango según los datos descriptivos de la AUE.
- La falta de una red de vigilancia atmosférica en la región dificulta la evaluación de las emisiones, aunque se destaca que la calidad del aire se ha mantenido favorable en 2022.



RETOS

- Mitigación y adaptación a los riesgos relacionados con el cambio climático
- Prevención de inundaciones
- Promover el fomento de la movilidad sostenible
- Promover la creación de zonas verdes integradas en el entorno urbano.



NEXOS Y SINÉRGIAS

El AUF cuenta con un elevado potencial natural, incluyendo condiciones climáticas favorables para el desarrollo de energías renovables como la solar y la eólica.



CONTRIBUCIÓN DEL PAI

En la dimensión medioambiental, el PAI introduce soluciones sostenibles que responden a la vulnerabilidad de la comarca frente al cambio climático. Actuaciones como la regeneración del Parque-Paseo de Tíjola, que incluye la peatonalización de la calle superior, una zona verde con tanque de tormentas, energía solar y aparcabicicletas, fomentan la sostenibilidad y la resiliencia climática. Además, la Zona Verde en Fines y el Carril-Bici Comarcal promueven la movilidad no motorizada y mejoran la calidad ambiental. Aprovechando el rico patrimonio natural, el Proyecto de Restauración Paisajística en Serón fortalece la conservación del paisaje, vinculando sostenibilidad y turismo. Para ello, introduce corredores ecológicos que conectan el entorno urbano con el paisaje natural, fomentando la biodiversidad y reduciendo la erosión del suelo. Estas actuaciones mitigan el cambio climático y mejoran la calidad de vida de la población. La incorporación de un sistema de monitorización ambiental permite su consulta en tiempo real, permitiendo gestionar mejor los recursos naturales y alertar sobre riesgos climáticos, como olas de calor o precipitaciones intensas.

2

PLAN DE IMPLEMENTACIÓN

PROYECTO INTEGRADO1
"ALMANZORA DINÁMICO:

Innovación, Patrimonio y
Oportunidades"



OBJETIVO

Desarrollar una infraestructura integrada que permita la promoción económica y social, fomentando la innovación, el emprendimiento y la puesta en valor del patrimonio natural, cultural e industrial de la comarca, contribuyendo a la fijación de población y diversificación económica

ÁREA DE AFECTACIÓN

Este proyecto actúa de forma directa en los 10 municipios que conforman el AUF, incluyendo actuaciones concretas en algunos y actuaciones Smart City en todos ellos (RED INTERACTIVA COMARCAL).

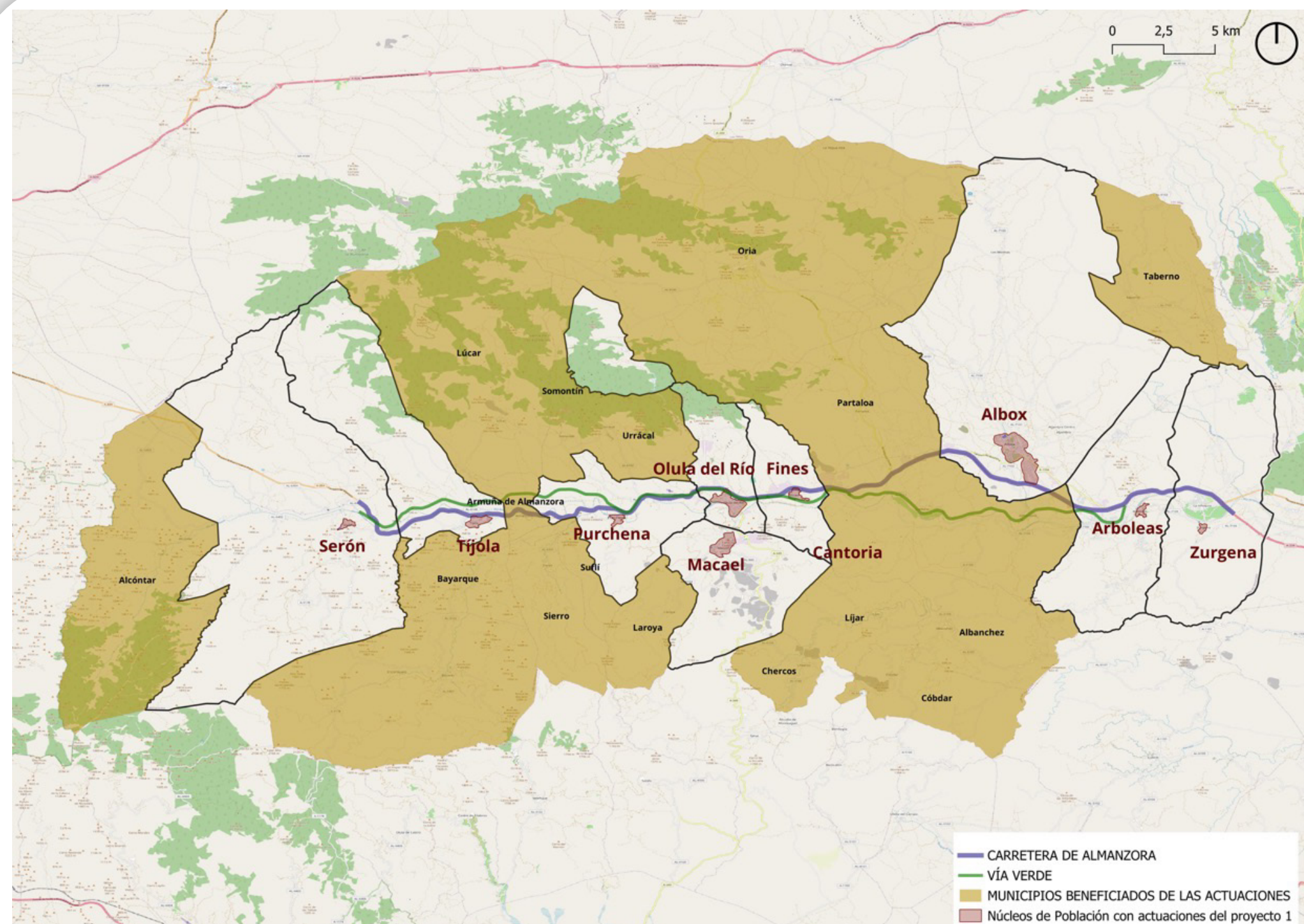

- CARRETERA DE ALMANZORA
— VÍA VERDE
- 6. Carril Bici Conexión de municipios comarca Alanzora
- ACTUACIONES DEL PROYECTO 1
1. Centro de Exposiciones y Congresos "Corazon del Alanzora"
 2. Revitalización del Taller Pardos- Patrimonio Industrial
 3. Restauración y puesta en valor del Molino del Lugar
 4. Red de Espacios Coworking
 5. Proyecto de Restauración Paisajística: Valorización del Patrimonio de La Cultura del Agua
 7. Red Interactiva Comarcal

ACTUACIONES POTENCIALES PREVISTAS

1. CENTRO DE EXPOSICIONES Y CONGRESOS "CORAZÓN DEL ALMANZORA"

El Centro de Exposiciones "Corazón del Almanzora" se proyecta como un espacio multifuncional e innovador, diseñado para convertirse en un referente cultural, social y económico en la comarca. Situado en un punto estratégico del AUF, este centro combina infraestructuras modernas y polivalentes que responden a las necesidades actuales del territorio, fomentando la cohesión comarcal y el desarrollo sostenible. Con un auditorio de más de 750 butacas, albergará eventos culturales comarcales y congresos de gran escala. Incluirá áreas de coworking para emprendedores, salas de formación para el desarrollo profesional y espacios compartidos que fomentarán la inclusión social. Además, contará con una zona de exposiciones donde se integrará la marca Sabores Almería, destacando los productos locales del AUF conectándolos con mercados externos.



2. REHABILITACIÓN DEL TALLER PARDOS-PATRIMONIO INDUSTRIAL.

El Antiguo Telar de Mármol de los Pardo, ubicado en el municipio de Macael, es un ejemplo único del patrimonio industrial vinculado a la histórica Cultura del Mármol en el Valle del Almanzora. El Municipio de Macael está llevando a cabo desde el 2013 una firme apuesta por el desarrollo del Turismo Industrial alrededor de la Cultura del Mármol de Macael. Con este fin se han aprobado dos Planes Estratégicos de Desarrollo Turístico, el último para el periodo 2019/2023, que han contado con la participación de los actores del ecosistema turístico del municipio. Este proyecto tiene como objetivo la restauración y rehabilitación de este emblemático espacio, convirtiéndolo en una nueva experiencia turística que combine conservación patrimonial, dinamización cultural y revitalización económica. La intervención incluye la restauración integral del telar y su maquinaria, permitiendo recrear el proceso tradicional de aserrado de mármol a través de un sistema de simulación interactiva. Asimismo, el espacio contará con un recorrido accesible, paneles interpretativos y recursos multimedia que integran realidad aumentada para enriquecer la experiencia del visitante. Estas acciones buscan reforzar la identidad comarcal y posicionar al Valle como un referente nacional del turismo industrial.

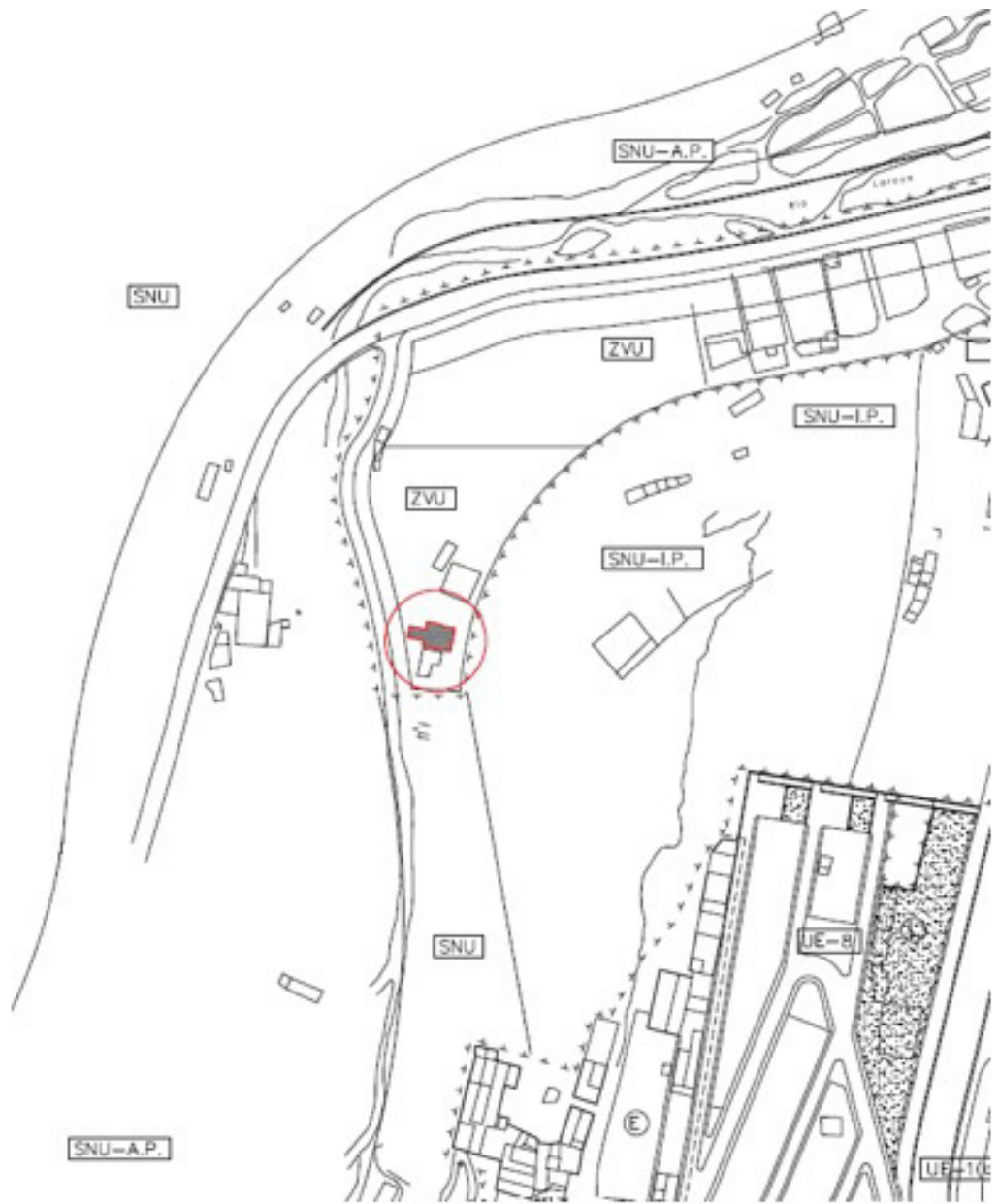

Escala 1:1000_Plano de situación

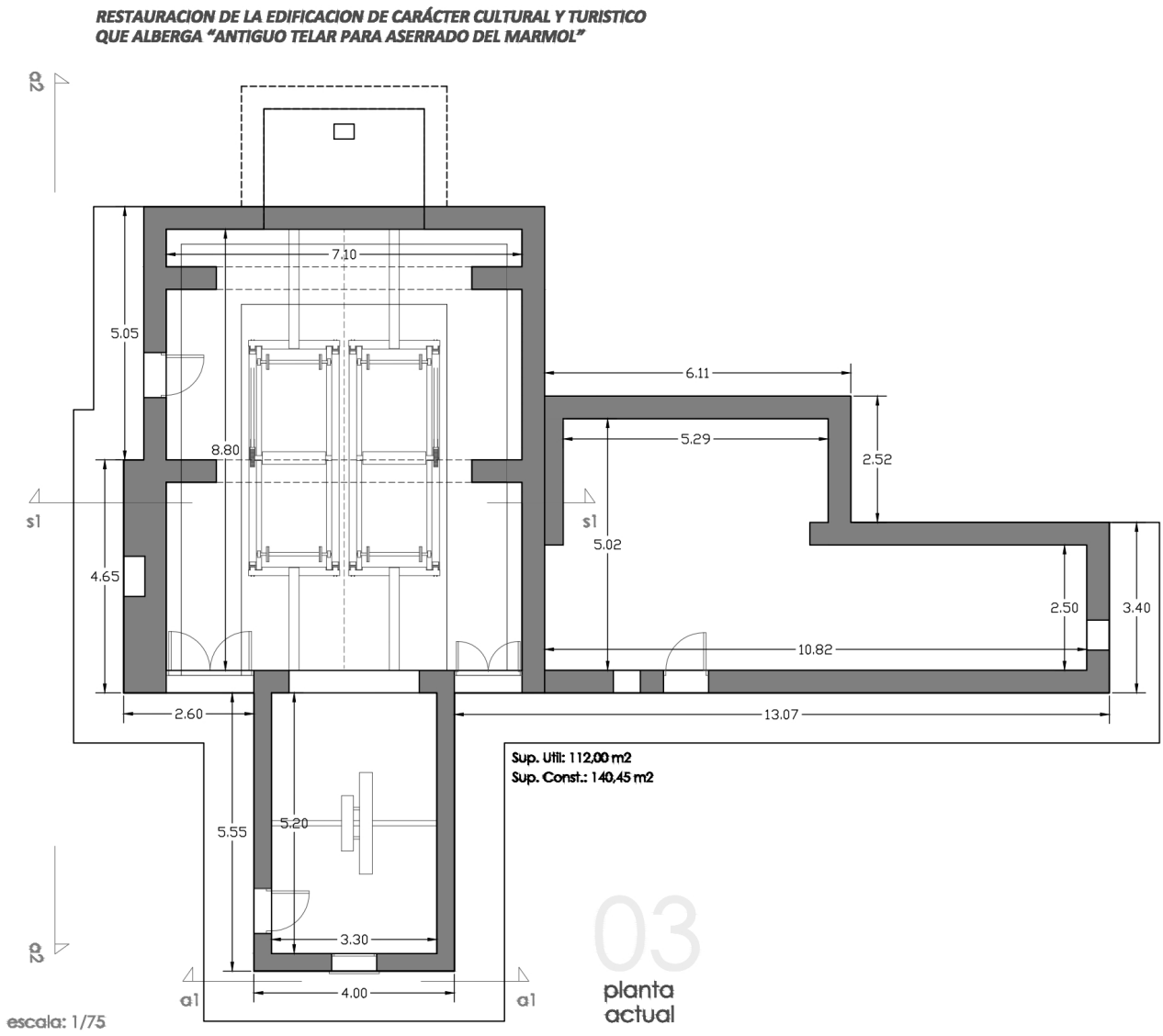

3. RESTAURACIÓN Y PUESTA EN VALOR DEL MOLINO DEL LUGAR

La actuación para la restauración y puesta en valor del Molino del Lugar en Zurgena se enmarca en una estrategia integral de recuperación del patrimonio industrial del Valle del Almanzora. Esta actuación (con anteproyecto redactado) tiene como objetivo adaptar el edificio, restaurar la maquinaria original de accionamiento hidráulico y adecuar el túnel existente para hacerlo visitable, proporcionando una experiencia inmersiva. Además, incluye la creación de un centro de interpretación que mostrará a través de técnicas infográficas y animaciones 3D el proceso histórico de molienda, enriqueciendo la experiencia cultural y educativa de los visitantes.

ANTES



DESPUÉS



4. RED DE ESPACIOS COWORKING.

La actuación contempla la creación de un espacio coworking en el edificio de las antiguas escuelas de El Campillo, Arboleas. Este edificio tiene una antigüedad de 65 años, con una superficie construida de 249,50 m². Será rehabilitado y adaptado para acoger un espacio moderno, funcional e inclusivo, incluyendo oficinas y áreas de coworking. La intervención no solo revitaliza un inmueble en desuso, sino que lo convierte en un núcleo de innovación y colaboración para emprendedores y profesionales.



Esta actuación se integra en la red existente de espacios coworking del AUF, como el contemplado en el Centro de Exposiciones "Corazón del Almanzora" en Albox y los ya operativos en Macael y Tíjola. Esta conectividad permite crear una red comarcal de servicios de apoyo al emprendimiento, fomentando la sinergia entre municipios. Además, impulsa la retención del talento joven, promueve la innovación local y facilita la interacción entre sectores tradicionales y emergentes. La red se posiciona como un catalizador económico, diversificando oportunidades, fortaleciendo la cohesión territorial en el Valle.

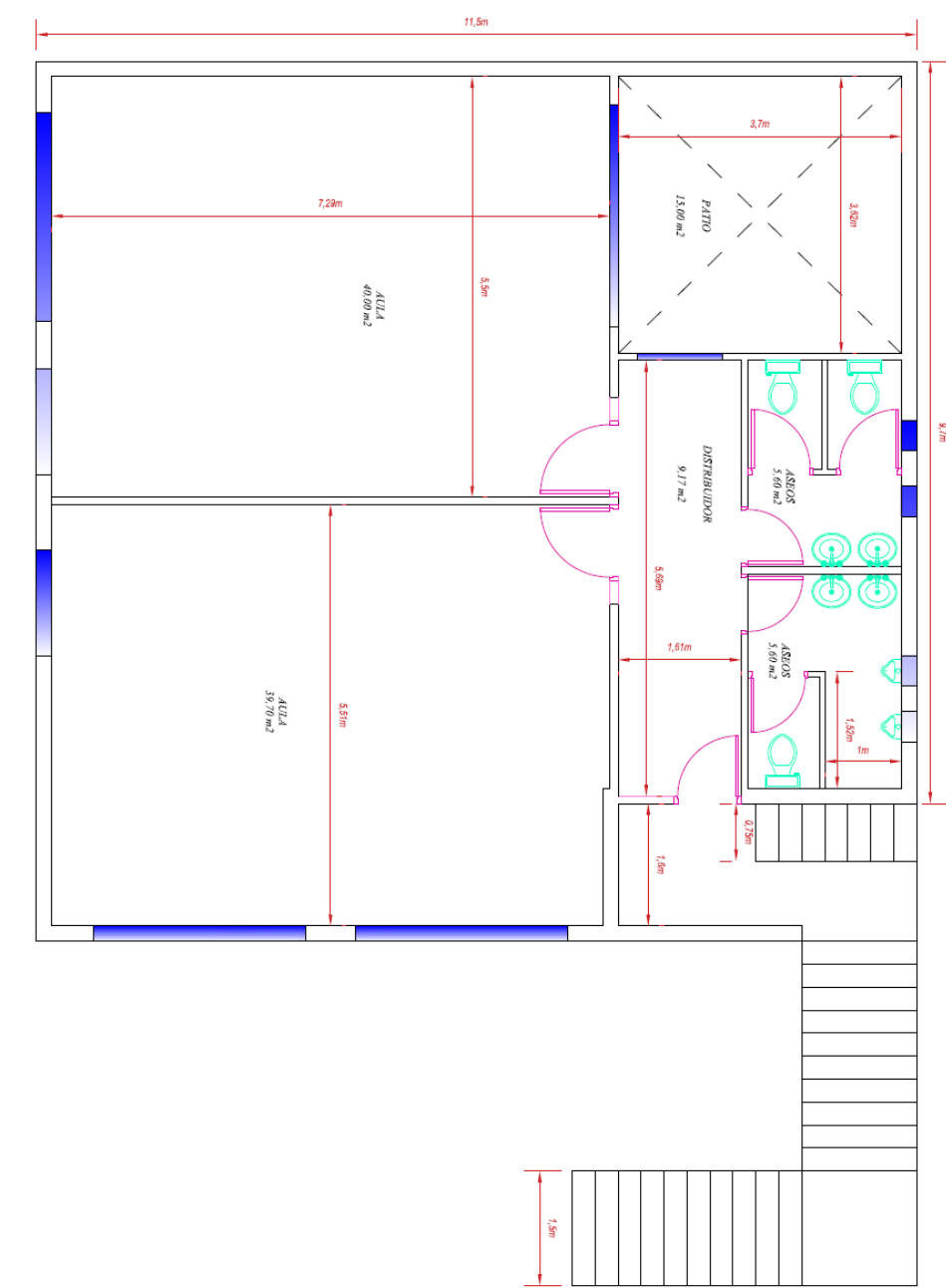

Antigua escuela del Campillo	P. BALA	P. 1ª	TOTAL
SUPERFICIE CONSTRUIDA	132.25 m²	117.25 m²	249.50 m²

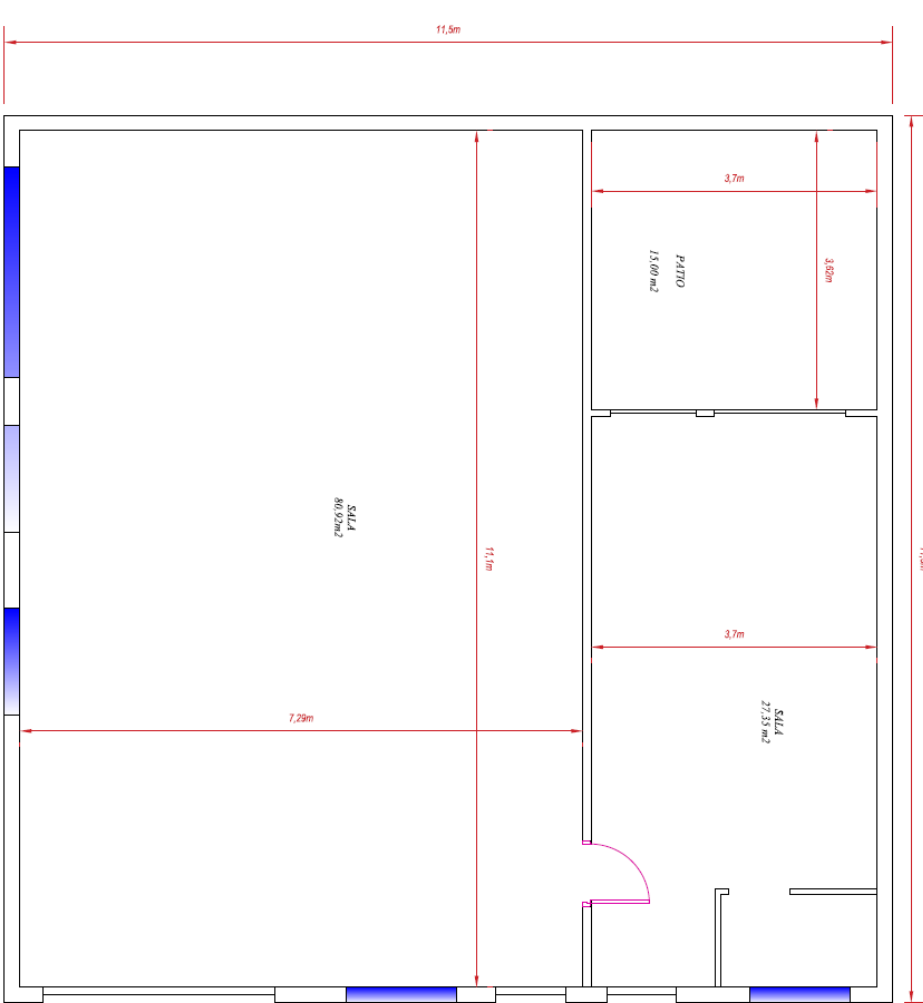

Antigua escuela del Campillo	P. BALA	P. 1ª	TOTAL
SUPERFICIE CONSTRUIDA	132.25 m²	117.25 m²	249.50 m²

ENVOLVENTE DEL EDIFICIO Y ACCESOS

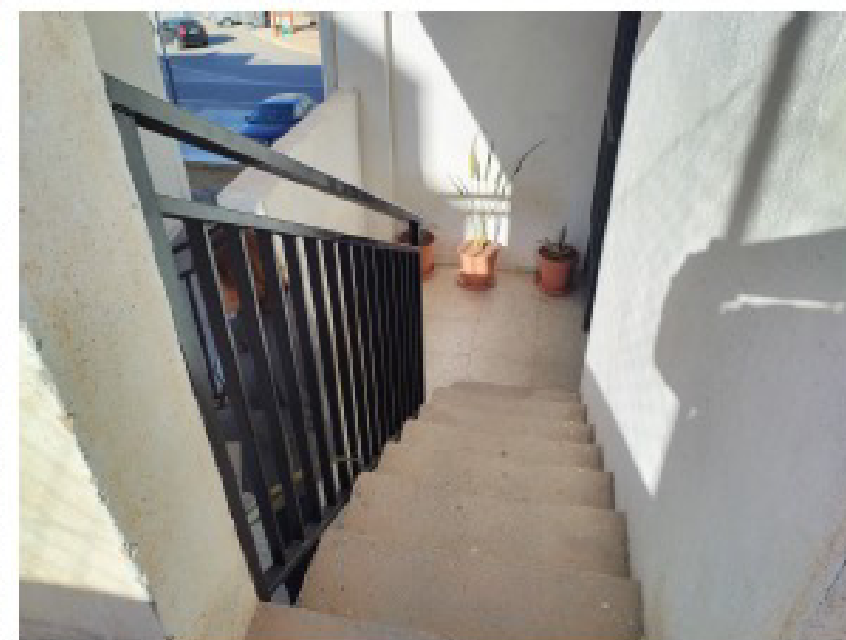
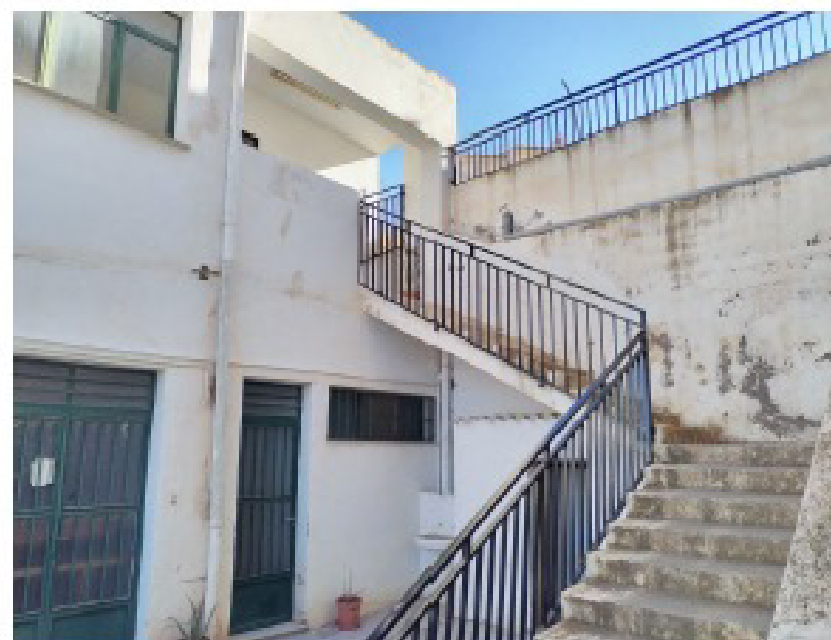
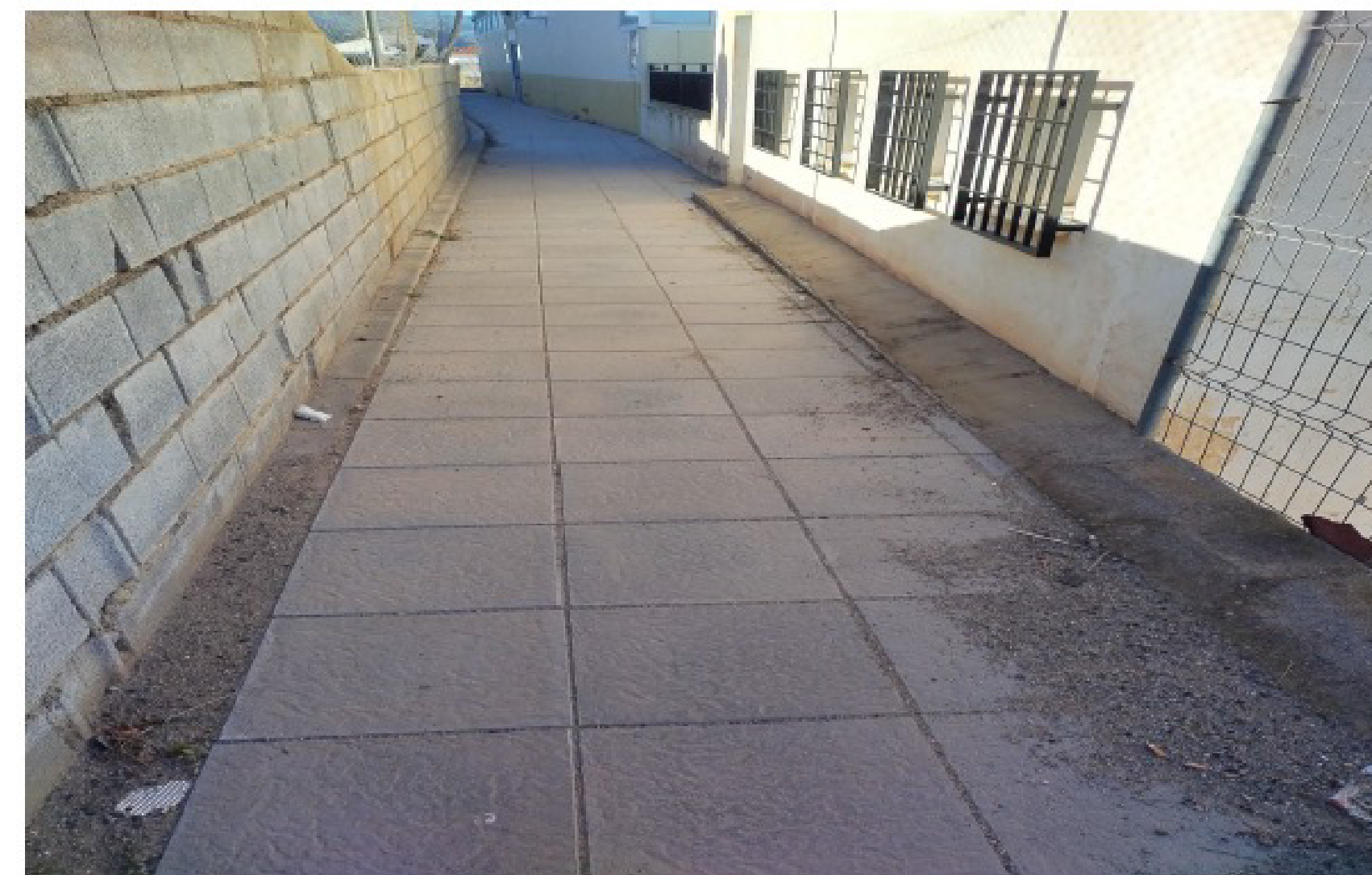

PLANTA BAJA

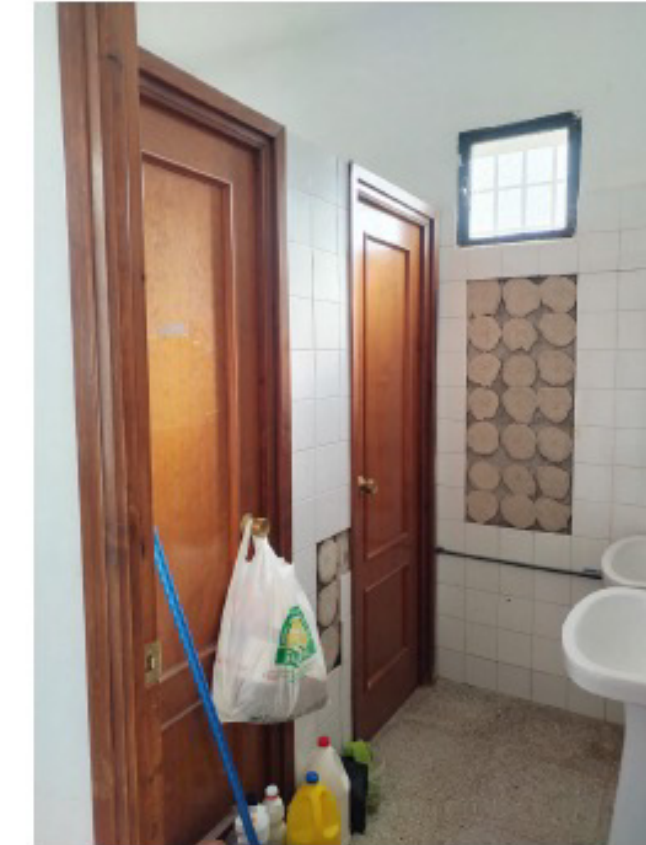

PLANTA 1º

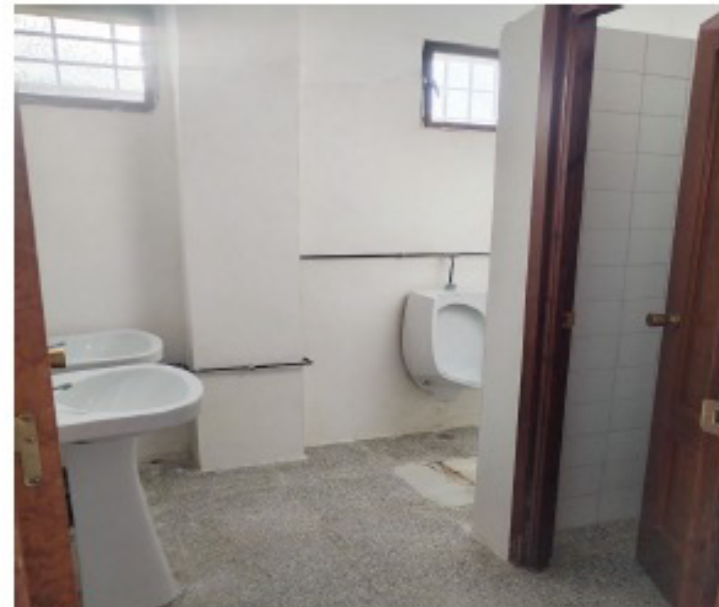

5. PROYECTO DE RESTAURACIÓN PAISAJÍSTICA: VALORIZACIÓN DEL PATRIMONIO DE LA CULTURA DEL AGUA

El Proyecto de Restauración Paisajística en Serón tiene como objetivo principal rescatar y revalorizar los antiguos lavaderos y acequias, elementos emblemáticos de la histórica "cultura del agua" en el Valle. Ubicado en el límite urbano de Serón, este proyecto combina la conservación del patrimonio hidráulico con la restauración ambiental, transformando el espacio en un enclave de referencia cultural, natural y recreativo.

Las actuaciones cuentan con anteproyecto e incluyen la rehabilitación de los lavaderos y acequias, utilizando técnicas tradicionales que respetan su valor histórico, así como la creación de lagunas y canales funcionales que recrean el flujo original del agua. Además, se llevará a cabo una restauración paisajística integral mediante la estabilización de taludes, plantación de especies autóctonas y creación de corredores ecológicos que conecten esta área con el paisaje rural circundante.

El proyecto también prevé el diseño de senderos accesibles, áreas de descanso y miradores estratégicos, integrados en el entorno natural, para fomentar el disfrute del espacio por parte de vecinos y visitantes. Asimismo, se incorporarán elementos educativos como paneles interpretativos y recorridos guiados, promoviendo la sensibilización sobre la importancia histórica y ambiental de la zona.

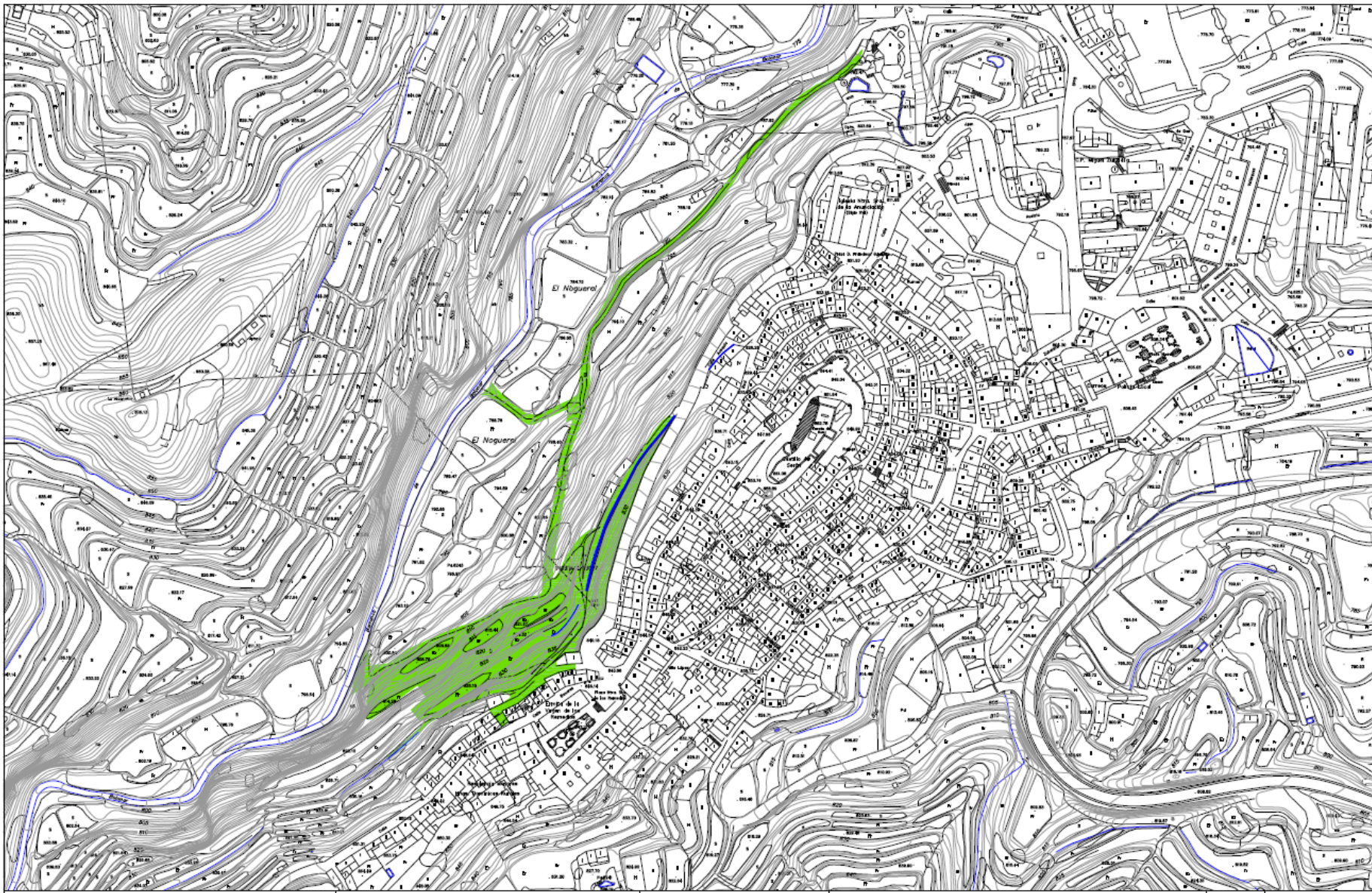

Entrada al itinerario Parcela 1 Parcela 2 Parcela 3 Parcela 4 Parcela 5 Parcela 6 Parcela 7

Zona 1 Antes



Zona 1 Después



Zona 2 Antes



Zona 2 Después



Zona 3
Antes y Después



Zona 3
Antes y Después



Zona 4
Antes y Después



Zona 5
Antes y Después



6. CARRIL-BICI CONEXIÓN DE MUNICIPIOS COMARCA ALMANZORA

El Carril-Bici del Valle del Almanzora es una infraestructura clave para conectar los municipios del AUF, mejorando la movilidad laboral y el turismo sostenible, aprovechando el trazado de la antigua vía del tren como corredor estratégico, uniendo localidades e impulsando la cohesión territorial. Esta actuación se compone de dos proyectos clave, ambos ya redactados por la Mancomunidad del Almanzora.

Conexión Cantoria-Cosentino

Grupo Cosentino, uno de los principales motores económicos de la comarca, cuenta con más de 1855 empleados del AUF, es por ello, que el número de desplazamientos diarios es muy elevado. Se pretende facilitar un tramo de unión con carril-bici que permita la movilidad sostenible al centro de trabajo. En 2014 Cosentino fue una de las primeras empresas en elaborar un Plan de movilidad empresarial, lo que resalta su compromiso por la movilidad sostenible.

Poblaciones más cercanas	Nº Empleados internos
Macael	493
Olula del río	387
Fines	139
Cantoria	121
Tíjola	98
Purchena	53
Serón	45
Arboleas	42
Zurgena	25
Subtotal	1.403
Nº empleados externos+ alumnos en formación.	452
Total empleados y alumnos residentes en la comarca¹	1.403 + 452 = 1.855

Esta actuación cuenta con el respaldo de un acuerdo público-privado entre la Diputación y Cosentino, que refuerza su relevancia e impacto, asegurando la colaboración en la ejecución del carril-bici, facilitando el desplazamiento diario de sus empleados y reduciendo las emisiones de CO2 mediante alternativas no motorizadas.

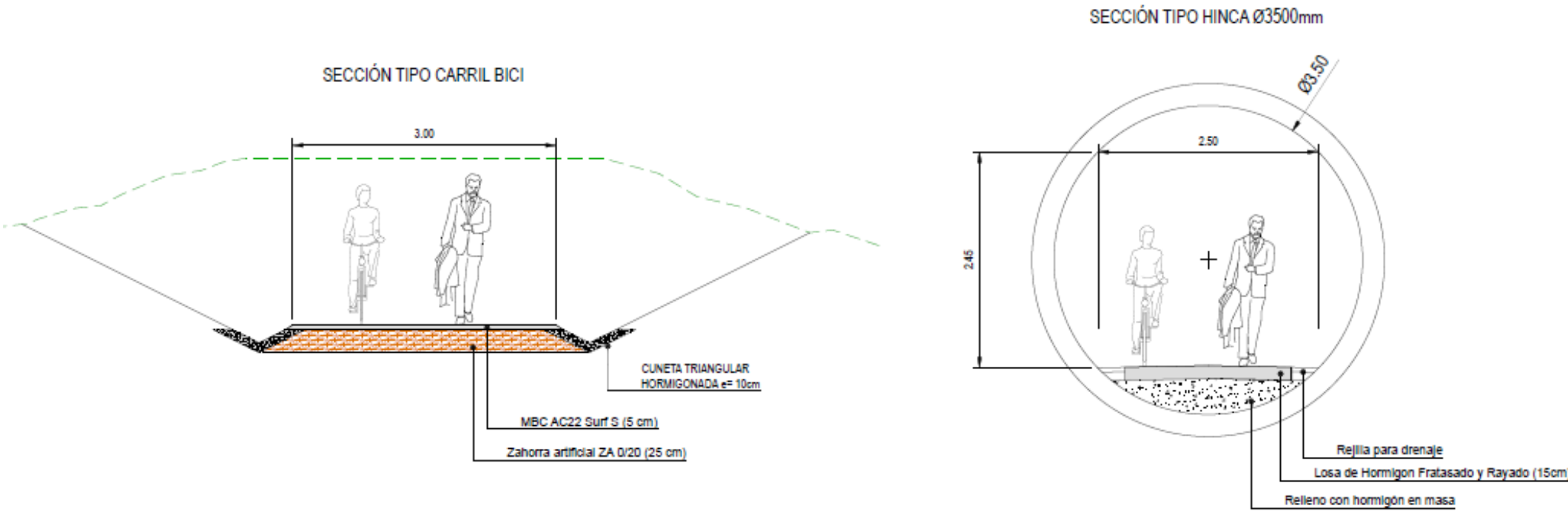
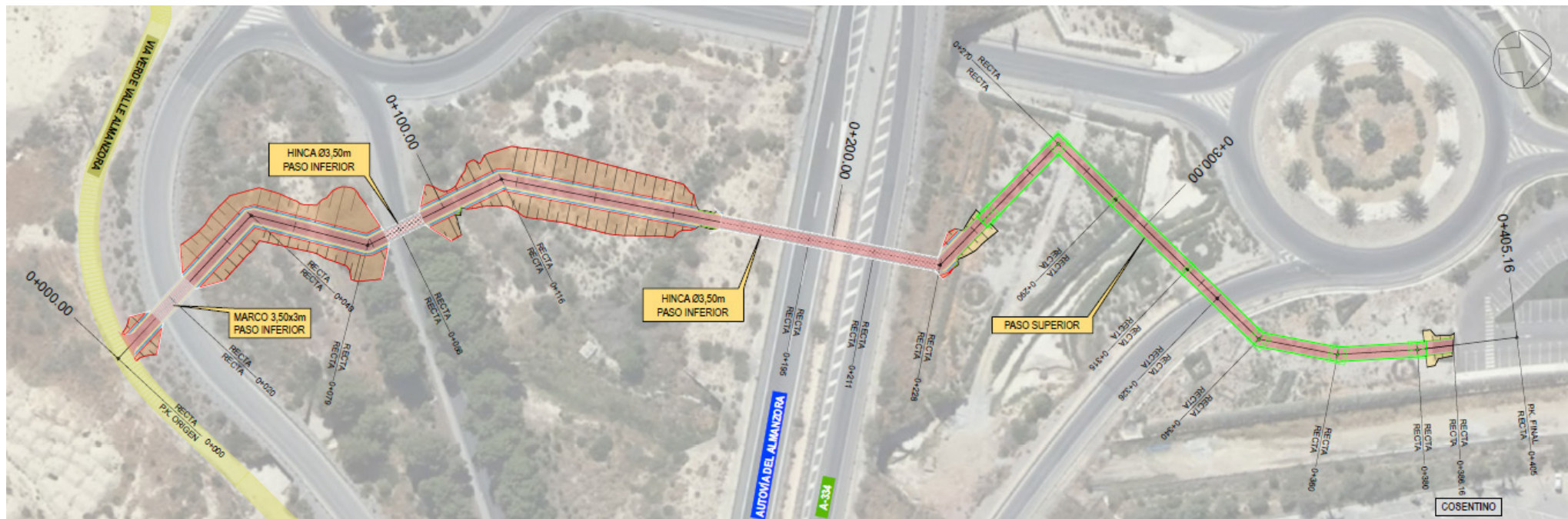
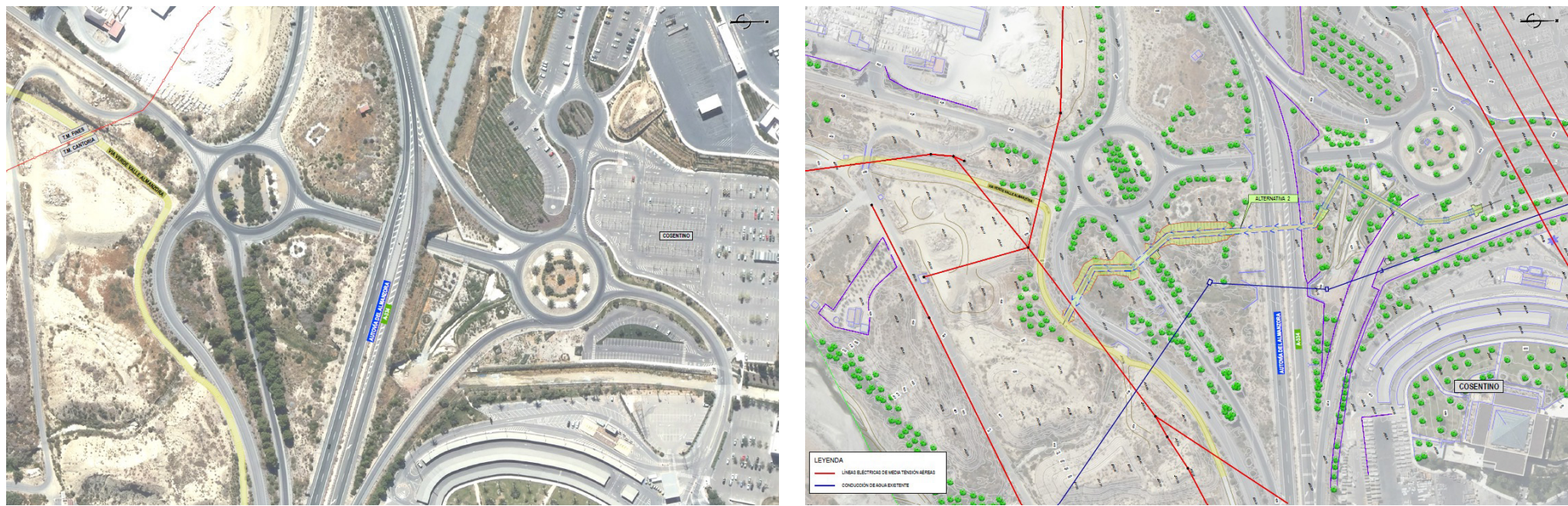

Conexión de Municipios no Conectados

Esta actuación conecta los municipios del AUF que aún no tienen acceso directo al carril, asegurando que toda la red esté integrada, mejorando la conectividad de los residentes. La actuación del Carril-Bici complementa las ayudas recibidas por el Ministerio de Agricultura, Pesca y Alimentación, destinadas a Los Caminos Naturales de Valle del Almanzora, un proyecto que transformó el antiguo trazado ferroviario en un corredor turístico.

7. RED INTERACTIVA COMARCAL (RIC)

La RIC será una plataforma inteligente que integrará cuatro verticales clave en los municipios del AUF, diseñada para mejorar la calidad de vida, fomentar el turismo y reforzar la sostenibilidad del territorio.

1. Vertical de Monitorización Ambiental: Sensores distribuidos en los municipios recogerán datos sobre temperatura, calidad del aire, humedad y niveles de ruido, permitiendo gestionar riesgos climáticos y mejorar la sostenibilidad local.
2. Vertical de Turismo Inteligente: Balizas inteligentes y mapas interactivos guiarán a los visitantes hacia puntos de interés cultural y rutas naturales, ofreciendo información en tiempo real sobre el patrimonio y eventos locales.
3. Vertical de Servicios Locales: La plataforma informará sobre infraestructuras clave, como puntos de carga eléctrica, aparcamientos y carriles-bici, optimizando su uso y facilitando la movilidad sostenible.
4. Vertical de Movilidad: Datos en tiempo real del Carril-Bici Comarcal ayudarán a los usuarios a planificar rutas eficientes y promoverán el transporte no motorizado, reduciendo la huella de carbono.

CV_1.1

ALINEACIÓN AU: RETOS, LÍNEAS DE ACTUACIÓN



TERR 1.1.
MEJORA DE LA
INFRAESTRUCTURA DE
CONEXIÓN
URBANO - RURAL

RETOS

- AUMENTO DE ZONAS VERDES



TERR 1.2.
SENDEROS PAISAJÍSTICOS
Y PUESTA EN VALOR DEL
PATRIMONIO NATURAL,
CULTURAL Y
ETNOGRÁFICO

RETOS

- FOMENTO DEL PATRIMONIO COMO MOTOR DEL TURISMO
- FOMENTAR LA CONECTIVIDAD Y EL MODO DE COMPARTIR LOS RECURSOS Y SERVICIOS PARA INCREMENTAR EL ATRACTIVO DE LA REGIÓN



TERR. 2.2.
EQUIPAMIENTOS PARA
LA REHABILITACIÓN DE
CENTROS URBANOS

RETOS

- LA MEJORA DE EQUIPAMIENTO CULTURALES, DEPORTIVOS Y SOCIALES
- RETENER LA POBLACION EN EL TERRITORIO



MAB. 5.2.
INFRAESTRUCTURA
PARA MEJORA DE
MOVILIDAD SOSTENIBLE
EN EL AUF

RETOS

- FACILITAR LA CONEXIÓN ENTRE MUNICIPIOS
- PROMOVER EL FOMENTO DE LA MOVILIDAD SOSTENIBLE



ECON. 7.2.
MEJORA DEL EMPLEO,
FORMACIÓN, INNOVACIÓN,
Y DE LA COMPETITIVIDAD
EMPRESARIAL Y COMERCIAL

RETOS

- MEJORAR LA EMPLEABILIDAD DE LAS PERSONAS EN DESEMPLEO.
- PROMOCIONAR LAS ACTIVIDADES DE LA COMARCA PARA CONSEGUIR QUE SEA MÁS ACCESIBLE A LA POBLACIÓN



ECON. 9.2.
APLICACIONES SMART-
CITY EN EL ÁREA
URBANA FUNCIONAL

RETOS

- DIGITALIZACIÓN DEL TERRITORIO

CV_3.1_INTERVENCIONES OTRAS ADMINISTRACIONES

Las actuaciones NO REQUIEREN intervención de otras administraciones ni adquisiciones de terrenos o edificios, ya que se ejecutarán exclusivamente en propiedades municipales

CV_3.2_CRONOGRAMA ESTIMADO Y MADUREZ

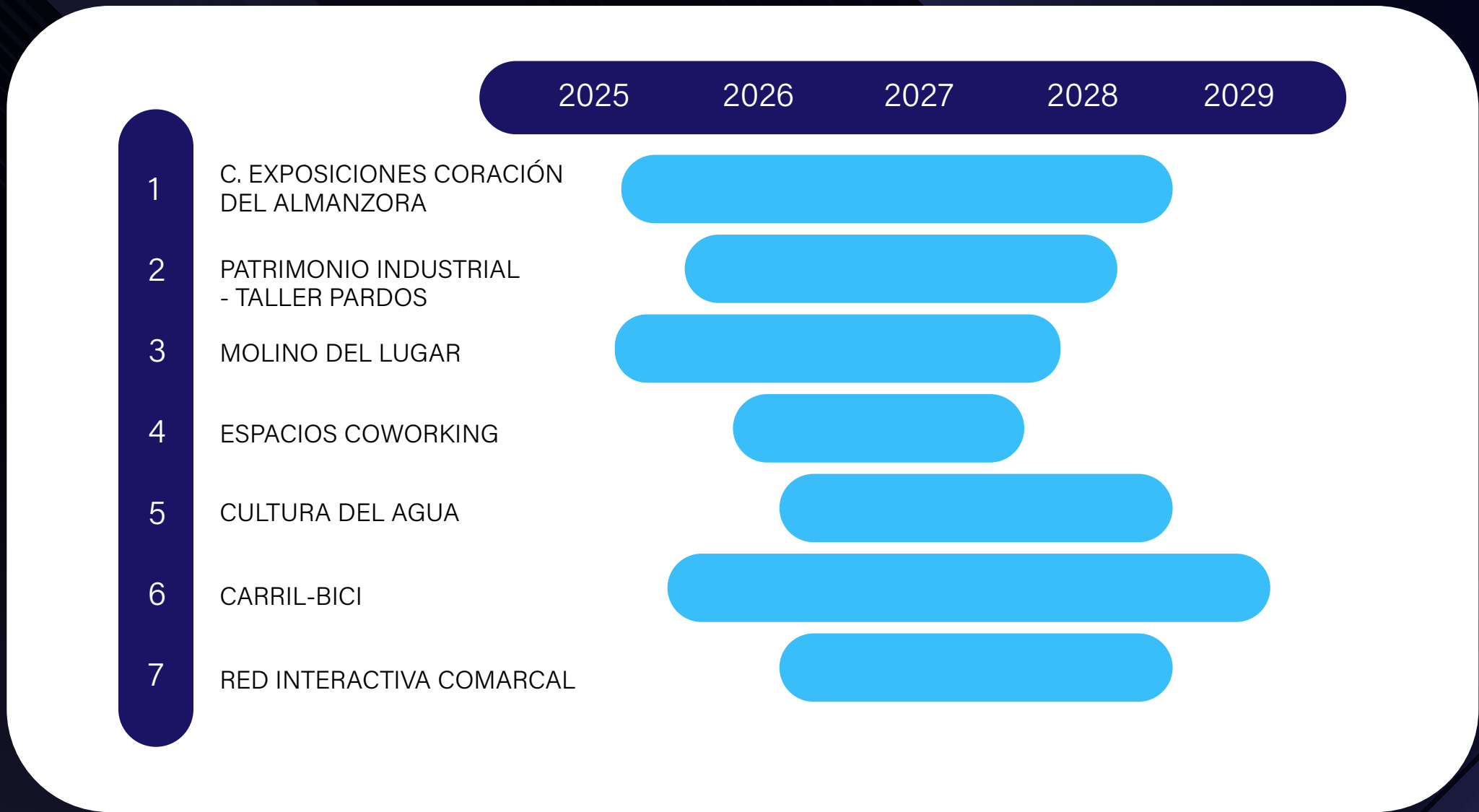

ACTUACIÓN Y MADUREZ	ESTUDIO PREVIO	ANTEPROYECTO	REDACCIÓN DE PROYECTO EN LICITACIÓN	PROYECTO	EJECUCIÓN DE OBRA
C. EXPOSICIONES CORACIÓN DEL ALMANZORA	●	●	●	●	●
PATRIMONIO INDUSTRIAL - TALLER PARDOS	●	●	●	●	●
MOLINO DEL LUGAR	●	●	●	●	●
ESPACIOS COWORKING	●	●	●	●	●
CULTURA DEL AGUA	●	●	●	●	●
CARRIL-BICI	●	●	●	●	●



COMPETENCIA



PROPIEDAD DE TERRENOS Y EDIFICIOS



NO OTRAS ADMINISTRACIONES



% PRESUPUESTO CON ANTEPROYECTO

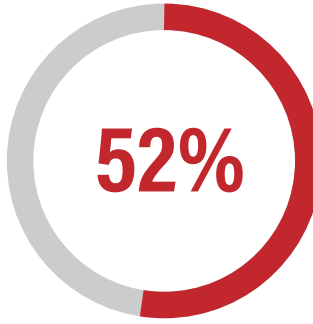

% PRESUPUESTO REDACCIÓN PROYECTO EN LICITACIÓN



% PRESUPUESTO PROYECTO REDACTADO



PROYECTO INTEGRADO 2 "ALMANZORA VIVO:

Espacios para el Bienestar
y la Sostenibilidad"

OBJETIVO

Mejorar la calidad de vida urbana mediante la regeneración y adaptación sostenible de espacios públicos, promoviendo la resiliencia al cambio climático, la accesibilidad y la cohesión social en los municipios del AUF. Este proyecto refuerza infraestructuras diseñadas para responder a las necesidades de toda la población, desde personas mayores hasta jóvenes y familias, asegurando entornos funcionales, inclusivos y atractivos que fomenten tanto el arraigo territorial como la retención de población, contribuyendo a evitar la despoblación y a generar convivencia intergeneracional.

ÁREA DE AFECTACIÓN

Las intervenciones del Proyecto Integrado 2, "ALMANZORA VIVO" se desarrollan en varios núcleos de población del AUF del Valle del Almanzora. Aunque esta comarca está compuesta por 27 municipios y cuenta con 53.475 habitantes, las actuaciones se concentran en localidades estratégicamente seleccionadas para funcionar como ejes vertebradores, asegurando que los beneficios del proyecto alcancen al conjunto de la comarca. En la imagen inferior se define donde se localizan cada una de las actuaciones.

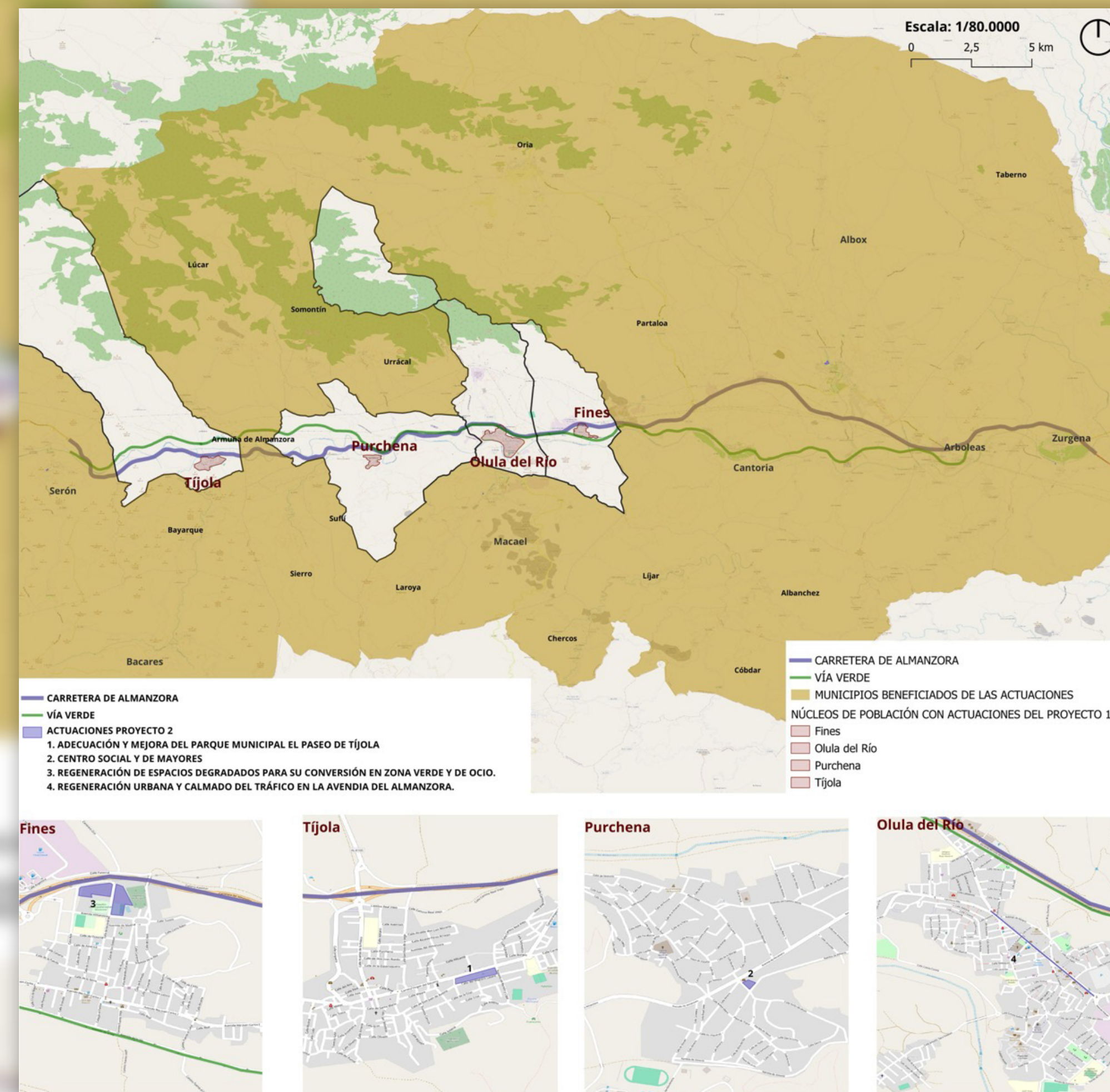

ACTUACIONES POTENCIALES PREVISTAS



Escanea para ver el vídeo

1. ADECUACIÓN Y MEJORA DEL PARQUE-PASEO VIRGEN DEL SOCORRO EN TÍJOLA

El Parque-Paseo de Tíjola se concibe como un proyecto innovador que combina sostenibilidad, inclusión y tecnología, consolidándose como un referente de regeneración urbana. Diseñado a través de un concurso de ideas, el proyecto integra la gobernanza multinivel, asegurando una planificación alineada con las necesidades del territorio.

A nivel medioambiental, incorpora especies autóctonas, un tanque de tormentas para optimizar el agua pluvial y un huerto solar que garantiza su eficiencia energética. Su diseño accesible lo convierte en un espacio inclusivo, con equipamientos culturales y de ocio que fomentan la convivencia intergeneracional. La actuación incluye peatonalización del entorno asegurando acceso seguro y directo al colegio público cercano, facilitando movilidad sostenible y seguridad infantil. Su componente tecnológico permite monitorización ambiental, gestión eficiente del consumo energético e iluminación inteligente.

Este parque no solo mejora la calidad de vida y el tejido social, sino que también posiciona al Valle como un modelo de sostenibilidad urbana e innovación digital, alineado con los objetivos estratégicos del AUF y su EDIL.

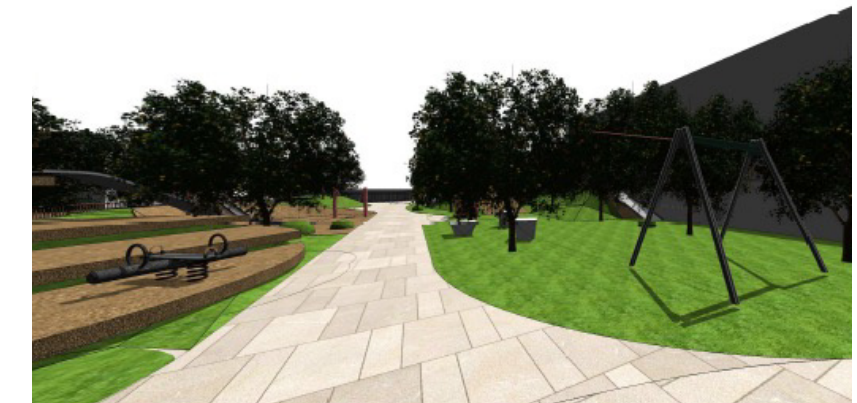

2. CENTRO SOCIAL Y DE MAYORES

Ubicado estratégicamente en la Avenida del Almanzora, arteria principal del municipio de Purchena, el Centro Social y de Mayores ocupa la planta baja de un edificio, que ampliándose con el local anexo sumará 239,8m². Esta intervención responde al desafío del envejecimiento de la población en el Valle, donde un porcentaje significativo de los habitantes son personas mayores que demandan servicios especializados y espacios accesibles.

El proyecto incluye la rehabilitación integral del local existente para adaptarlo a las necesidades actuales, eliminando barreras arquitectónicas y mejorando la eficiencia energética mediante sistemas como aerotermia y aislamiento avanzado. El diseño incorpora una sala de usos múltiples modular, áreas especializadas como gimnasio terapéutico y sala de atención rehabilitadora, junto con zonas funcionales como oficinas, almacenes y vestuarios accesibles. Este centro se complementa con una red de centros de mayores en otros municipios del Valle, desarrollados con fondos municipales, provinciales y subvenciones, que consolidan la infraestructura comarcal de servicios para la tercera edad.



Entrada centro de mayores



Sala de estar centro de mayores



Comedor centro de mayores



Comedor centro de mayores

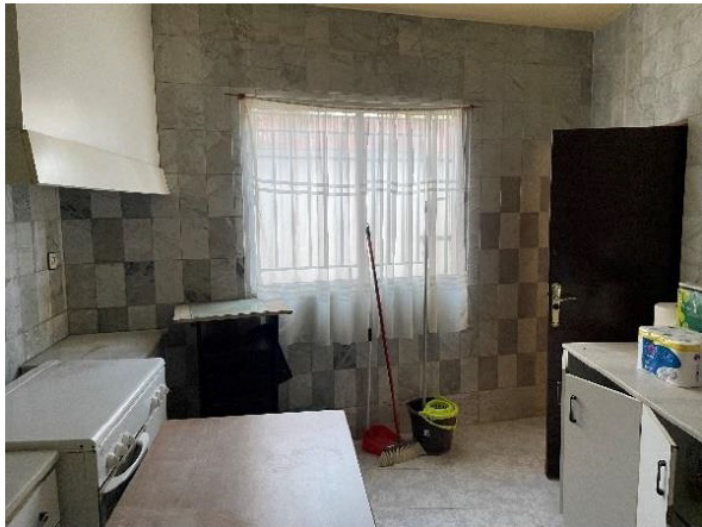

Cocina centro de mayores



Cocina centro de mayores



Pasillo centro de mayores



Baño
1 centro de mayores

3. REGENERACIÓN DE ESPACIOS DEGRADADOS PARA SU CONVERSIÓN EN ZONA VERDE Y DE OCIO.

El proyecto transformará varias parcelas municipales en desuso en el municipio de Fines, en un gran espacio verde y de ocio comarcal de carácter multifuncional “Parque de las Familias”, diseñado para promover el ocio, la actividad física y el disfrute intergeneracional, con conexión estratégica para el AUF al estar ubicado junto a la carretera autonómica A-344. Esta actuación busca responder a la falta de infraestructuras recreativas en el área, integrando soluciones sostenibles y accesibles que mejoren la calidad de vida.

El parque se estructura en diversas zonas diseñadas para satisfacer las necesidades de distintos grupos de edad y actividades. La Zona de Juegos Infantiles (ZONA1) contará con equipamiento inclusivo y de última generación para garantizar la seguridad y diversión de los más pequeños. La Zona de Picnic y Recreo Familiar (ZONA2) fomentará la convivencia y el disfrute al aire libre, mientras que las áreas destinadas a calistenia, ejercicios al aire libre y un circuito de agility promoverán la actividad física y la interacción social. Además, se incorporará un Pump Track (ZONA 3 Y 4) como atractivo para jóvenes y aficionados al ciclismo.

En el ámbito medioambiental, el proyecto integrará especies vegetales autóctonas para reducir el impacto ambiental y garantizar un bajo mantenimiento. La instalación de sistemas de riego eficiente y zonas de sombra con pérgolas reforzará el confort climático.



4. HUMANIZACIÓN DE LA AVENIDA DEL ALMANZORA.

La regeneración y humanización de la Avenida del Almanzora en Olula del Río tiene como objetivo transformar este importante eje urbano, que además se consolida como una zona comercial clave para toda la comarca, en un entorno accesible, sostenible y adaptado a las necesidades de peatones y ciclistas. Esta actuación busca integrar la avenida dentro de la trama urbana mediante un diseño que priorice la movilidad no motorizada y la calidad de vida de los ciudadanos, fomentando su papel como centro neurálgico de encuentro y actividad económica.

El proyecto contempla el rediseño de la calzada, liberando espacio para la creación de un carril-bici de doble sentido y la ampliación de aceras, garantizando la accesibilidad peatonal. Además, se emplearán mezclas fonoabsorbentes para reducir la contaminación acústica y se implementarán medidas para calmado del tráfico, como la reducción de la velocidad de circulación, mejorando la seguridad vial y la calidad del aire.

Esta intervención no solo refuerza el atractivo comercial y económico de Olula del Río como centro de afluencia comarcal, sino que también contribuye a la descarbonización y crea un entorno urbano más humano, funcional y sostenible.



CV_1.1

ALINEACIÓN AU: RETOS, LÍNEAS DE ACTUACIÓN



TERR. 2.1.

REGENERACIÓN,
RENATURALIZACIÓN Y
REVITALIZACIÓN DE LOS
NÚCLEOS URBANOS

RETOS

- REGENERACIÓN, RENATURALIZACIÓN Y REVITALIZACIÓN DE LOS NÚCLEOS URBANOS



TERR. 2.2.

EQUIPAMIENTOS PARA
LA REHABILITACIÓN DE
CENTROS URBANOS

RETOS

- MEJORA DE EQUIPAMIENTOS CULTURALES, DEPORTIVOS Y SOCIALES
- RETENER LA POBLACION EN EL TERRITORIO



SOC. 6.1.

INFRAESTRUCTURAS Y
PROGRAMAS PARA LA
MEJORA DE LA INTEGRACIÓN
SOCIAL Y LOS SERVICIOS A
PERSONAS EN SITUACIÓN DE
VULNERABILIDAD

RETOS

- PROMOCIONAR LAS ACTIVIDADES DE LA COMARCA PARA CONSEGUIR QUE SEA MÁS ACCESIBLE A LA POBLACIÓN

CV_3.1_INTERVENCIONES OTRAS ADMINISTRACIONES

Las actuaciones NO REQUIEREN intervención de otras administraciones ni adquisiciones de terrenos o edificios, ya que se ejecutarán exclusivamente en propiedades municipales

ACTUACIÓN Y MADUREZ	ESTUDIO PREVIO	ANTEPROYECTO	REDACCIÓN DE PROYECTO EN LICITACIÓN	PROYECTO	EJECUCIÓN DE OBRA
PARQUE-PASEO DE TIJOLA	●	●	●	●	●
CENTRO SOCIAL DE MAYORES	●	●	●	●	●
ZONA VERDE_FINES	●	●	●	●	●
HUMANIZACIÓN AV. ALMANZORA	●	●	●	●	●

CV_3.2_CRONOGRAMA ESTIMADO Y MADUREZ

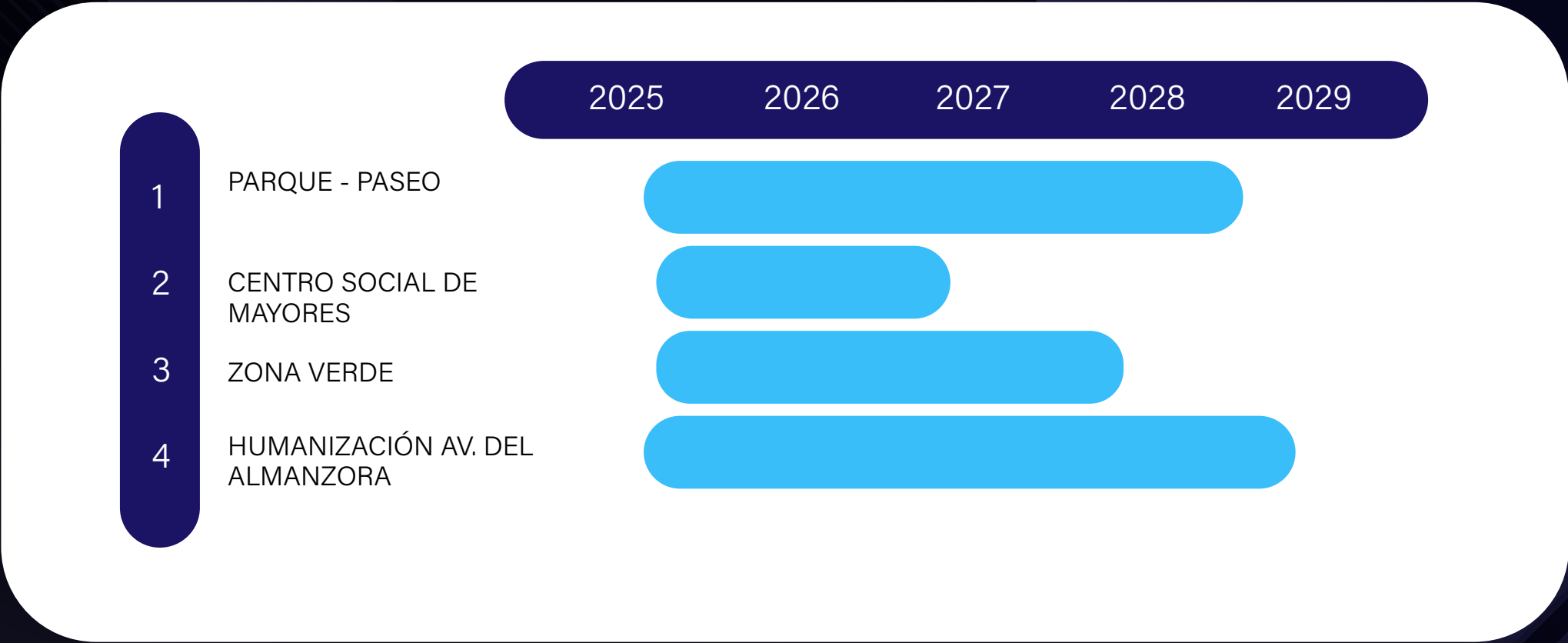

PLANIFICACIÓN INTEGRADA Y CAPACIDAD TRANSFORMADORA

Integración intersectorial
y complementariedad

CV_1.4

El PAI plantea una estrategia de intervención estructurada en dos grandes proyectos complementarios, que, desde un enfoque intersectorial, abordan los principales desafíos socioeconómicos, ambientales y territoriales de la comarca. Ambos proyectos generan sinergias estratégicas entre sí para alcanzar un objetivo común:

Transformar el Valle en un territorio cohesionado, dinámico y sostenible, capaz de frenar la despoblación y rejuvenecer la comarca mediante la generación de oportunidades económicas, la mejora de la calidad de vida y la sostenibilidad territorial.

Los proyectos "Almanzora Dinámico" y "Almanzora Vivo" actúan de manera coordinada, asegurando que la regeneración urbana y la modernización de infraestructuras vayan de la mano de la diversificación económica, la digitalización y la sostenibilidad ambiental, generando así un impacto estructural en el AUF y extendiendo sus beneficios a toda la comarca.



INTEGRACIÓN INTERSECTORIAL:



Claramente "Almanzora Dinámico" apuesta por la digitalización como motor de la dinamización económica, integrando soluciones tecnológicas en la promoción del emprendimiento y la identidad territorial, dotando para ello de espacios de trabajo en red e incluyendo impulso tecnológico en la dotación de infraestructuras.

La Red Interactiva Comarcal refuerza este proceso mediante la digitalización del territorio, incorporando sistemas de monitorización ambiental y turística que mejoran la gestión del patrimonio, optimizan la promoción de los recursos locales y facilitan la toma de decisiones en materia de sostenibilidad y movilidad.



La Conexión del Carril-Bici Comarcal permite la reducción de emisiones y facilita el acceso al empleo, reforzando la conexión entre municipios y centros productivos. Además, en las infraestructuras del proyecto se incorporan sistemas de digitalización de la gestión energética, optimizando el consumo de recursos en edificios públicos asegurando una gestión sostenible de la energía.



El enfoque inclusivo del proyecto garantiza que el crecimiento económico beneficie a toda la población, facilitando la integración de colectivos con mayores dificultades de acceso al empleo. Las infraestructuras propuestas crean oportunidades para jóvenes, mujeres y emprendedores rurales, eliminando barreras de acceso al mercado laboral mediante la conectividad digital y la formación en competencias emergentes.

Todas las infraestructuras garantizan accesibilidad universal, creando espacios inclusivos, funcionales y adaptados para toda la ciudadanía, independientemente de sus capacidades.



El proyecto también apuesta por la revalorización del patrimonio industrial, cultural y natural como motor de desarrollo económico y turístico, diversificando la oferta de la comarca y fortaleciendo su identidad territorial. El centro de exposiciones se convierte en punto de referencia para difusión cultural y desarrollo de eventos, impulsando la dinamización económica a través de congresos, exposiciones y ferias comerciales.



INTEGRACIÓN INTERSECTORIAL:



El proyecto apuesta por la modernización y digitalización de los espacios urbanos para garantizar su eficiencia, accesibilidad y funcionalidad. La Humanización de la Avenida del Almanzora en Olula del Río mejora la actividad comercial, permitiendo que el tejido empresarial local disponga de un entorno renovado y atractivo para los residentes y visitantes.

El Parque-Paseo de Tíjola incorpora tecnología avanzada en la gestión del consumo energético y monitorización ambiental, garantizando un uso eficiente de los recursos hídricos y energéticos.

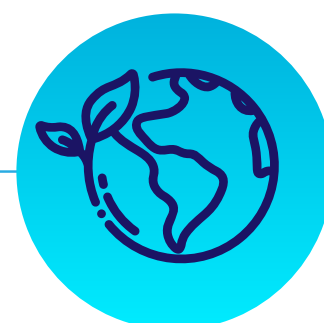

La creación de espacios verdes con especies autóctonas contribuye a la biodiversidad y mitiga el efecto isla de calor, mejorando el confort térmico en las áreas urbanas.

La utilización de materiales reciclados y sostenibles en las actuaciones refuerza el compromiso con la economía circular y la reducción de la huella ambiental. La peatonalización y humanización de los espacios públicos priorizan movilidad sostenible y bienestar de la ciudadanía, transformando el entorno urbano en un lugar más accesible, seguro y habitable.



El proyecto está diseñado para garantizar la equidad en el acceso a los servicios y fomentar la convivencia intergeneracional. La creación de espacios accesibles y multifuncionales responde a la necesidad de dotar a la población de infraestructuras que mejoren la calidad de vida y promuevan el arraigo territorial. El Centro Social y de Mayores en Purchena es un ejemplo de ello, proporcionando servicios esenciales para la población envejecida, en un contexto donde el índice de dependencia de mayores alcanza el 49%.



La regeneración urbana no solo mejora la funcionalidad del territorio, sino que también refuerza su atractivo cultural y turístico. La Avenida del Almanzora en Olula del Río se convierte en un corredor comercial y sostenible que dinamiza el comercio local y fortalece la vida social de la comarca. De la misma manera, el Parque-Paseo de Tíjola, además de su función medioambiental y de ocio, incluye equipamiento escénico que lo convierte en un punto de referencia para eventos culturales y espectáculos al aire libre.

COMPLEMENTARIEDAD ENTRE PROYECTOS:

P1"Almanzora Dinámico" se centra en frenar la despoblación y retener el talento joven mediante la diversificación económica y la digitalización. Actuaciones como la Red de Espacios Coworking, el Centro de Exposiciones "Corazón del Almanzora" o la revitalización del patrimonio, fomentan el emprendimiento, la innovación y el turismo, generando empleo y dinamizando la economía comarcal. Sin embargo, para que estos avances sean efectivos y la población decida quedarse, es imprescindible un entorno urbano atractivo, con espacios accesibles y servicios de calidad.

P2"Almanzora Vivo" complementa esta estrategia asegurando que el Valle sea un lugar atractivo para vivir. La regeneración de espacios públicos, comerciales y zonas verdes, proporcionan espacios de encuentro y ocio que evitan que la población tenga que desplazarse a otras zonas para acceder a servicios de calidad. Además, el Carril-Bici Comarcal, al facilitar la movilidad sostenible, mejora la conexión entre municipios y favorece el acceso al empleo y a los equipamientos urbanos.

RESULTADOS ESPERADOS E IMPACTO

CV_1.5

El PAI del Valle aborda de manera integral los desafíos del AUF, maximizando sinergias para transformar la comarca en un territorio dinámico, resiliente y cohesionado.

- **Fomento del Arraigo y Desarrollo Económico**

Las nuevas infraestructuras conectan las necesidades de la población con oportunidades de empleo y emprendimiento. Los espacios coworking impulsan la innovación y el talento local, incentivando a los jóvenes a quedarse. La integración con el turismo sostenible y la valorización del patrimonio refuerza el atractivo económico y cultural del territorio.

- **Mejora de Servicios Sociales y Cohesión Comunitaria**

Los espacios regenerados fomentan la interacción intergeneracional y el ocio saludable, mientras que la modernización de equipamientos para mayores garantiza su atención sin necesidad de desplazamiento, aliviando a las generaciones jóvenes y mejorando la calidad de vida familiar.

- **Movilidad y Accesibilidad**

El PAI facilita la conexión entre municipios, empleo y servicios, reduciendo la fragmentación territorial y reforzando la cohesión social en un entorno accesible y moderno.

- **Sostenibilidad y Calidad de Vida**

La recuperación de espacios naturales y paisajísticos, junto con la movilidad sostenible, convierte la comarca en un destino atractivo para quienes buscan un entorno equilibrado entre desarrollo y naturaleza.



RESULTADOS ESPERADOS E IMPACTO

OBJ. ESTRATÉGICO	RESULTADOS PREVISTO	IMPACTO TRANSFORMADOR
Diversificación Económica e Impulso del Emprendimiento	<p>El PAI fomenta una diversificación económica que rompe la dependencia de sectores tradicionales como la agricultura y el mármol. Actuaciones como el Centro de Exposiciones "Corazón del Almanzora" y la Red de Espacios Coworking integran infraestructuras multifuncionales que impulsan el emprendimiento, la conectividad digital y la innovación. Estas acciones generan un ecosistema de oportunidades económicas capaz de retener talento joven y atraer nuevos habitantes a la comarca.</p> <p>Las nuevas infraestructuras multifuncionales incentivarán la contratación directa para la ejecución de proyectos y su posterior gestión, además de dinamizar los sectores locales como el comercio y la restauración.</p> <p>La creación de oportunidades laborales contribuirá a frenar la emigración juvenil y atraer población joven, revitalizando los municipios.</p>	<ul style="list-style-type: none">▪ Creación estimada de 50 empleos directos e indirectos durante la ejecución de las actuaciones.▪ Incremento del 15% en el número de nuevas iniciativas emprendedoras en la comarca gracias a las infraestructuras y espacios de trabajo colaborativo.▪ Reducción de la emigración juvenil al crear oportunidades laborales locales (frenar la despoblación al menos 2 puntos porcentuales).
Fortalecimiento de la Identidad y el Desarrollo Turístico.	<p>El patrimonio natural, cultural e industrial del Valle del Almanzora se convierte en un motor de desarrollo socioeconómico. Proyectos como la Revitalización del Taller Pardos, la Restauración Paisajística en Serón y el Centro de Exposiciones integran una oferta turística diversificada que posiciona al AUF como un destino de referencia.</p> <p>El desarrollo turístico impulsará sectores complementarios como la hostelería, el comercio y la artesanía, generando riqueza en el AUF y la comarca.</p> <p>La Red Interactiva Comarcal, mediante sensores en municipios del AUF, mejora la promoción del turismo inteligente, vinculando datos de interés turístico con la gestión medioambiental.</p>	<ul style="list-style-type: none">▪ Aumento estimado del 25% en el número de visitantes anuales, con un impacto directo en la economía local.▪ Incremento del 15% en la facturación de los sectores vinculados al turismo (restauración, comercio, artesanía) en un periodo de 5 años.

Modernización de Infraestructuras y Servicios de Calidad

Las actuaciones como el Centro Social y de Mayores en Purchena garantizan servicios adaptados a la población envejecida, respondiendo al alto índice de dependencia de mayores (49,01%) en la comarca, y fomentan la convivencia intergeneracional con actividades y espacios comunes.

La regeneración de espacios públicos como el Parque de las Familias en Fines y el Parque-Paseo de Tíjola crea entornos accesibles y funcionales que fortalecen el arraigo de las distintas generaciones, al ofrecer lugares de ocio y convivencia.

Estas infraestructuras aseguran que todos los municipios del AUF cuenten con acceso equitativo a servicios sociales y espacios públicos, reduciendo desigualdades.

- Creación de más de 32.604 m² de espacios públicos accesibles, fomentando la convivencia y la actividad social.
- Un aumento del 35% de uso de infraestructuras de ocio y espacios verdes.

Sostenibilidad Medioambiental y Resiliencia Climática

Actuaciones como el Parque-Paseo de Tíjola integran medidas innovadoras, como la instalación de un tanque de tormentas, zonas verdes y energía solar, convirtiéndose en un modelo de resiliencia climática.

La creación de Zona Verdes aumenta la superficie de espacios naturales accesibles en la comarca, promoviendo un entorno más saludable para los residentes.

La humanización de la Avenida del Almanzora en Olula del Río, con su enfoque en la revitalización comercial y la movilidad no motorizada, refuerza la conexión entre municipios y promueve un modelo de desarrollo urbano más eficiente.

El Carril-Bici Comarcal, con su conexión Cantoria-Cosentino, promueve la movilidad sostenible al trabajo, mientras que su extensión a municipios no conectados fortalece la cohesión territorial.

- Reducción estimada de 265.000kg de CO₂ en tres años mediante la integración de infraestructuras sostenibles y el fomento del transporte no motorizado. Según informe/acuerdo de Cosentino.
- 14.205,26 m² de zonas verdes.
- Ahorro del más del 35% en consumo energético en los espacios públicos modernizados.

El impacto transformador del PAI se relaciona y complementa con los indicadores contemplados en cada proyecto, alineándose con los ámbitos de intervención de la convocatoria.

Es importante destacar que este impacto no solo beneficia al AUF de los 10 municipios directamente intervenidos, sino que también se extiende a toda la comarca, abarcando los 27 municipios. Las infraestructuras, servicios y espacios de ocio modernizados, junto con la diversificación económica y turística, amplifican el efecto positivo sobre el territorio, maximizando el alcance y garantizando una mejora en la calidad de vida y oportunidades para toda la población comarcal.

El PAI del Valle incorpora avances innovadores adaptados a las necesidades del territorio, combinando tecnologías, enfoques sostenibles y colaboraciones inéditas que generan un impacto significativo en el desarrollo económico, social y ambiental.

1. Concurso de Ideas para el Parque-Paseo de Tíjola

Se realiza a través de concurso de ideas para garantizar un diseño urbano innovador y sostenible, alineado con la Nueva Bauhaus Europea (NBE). Este proceso ha permitido captar soluciones que integran accesibilidad, estética y resiliencia climática. La iniciativa ha sido presentada a los Premios NBE 2025.

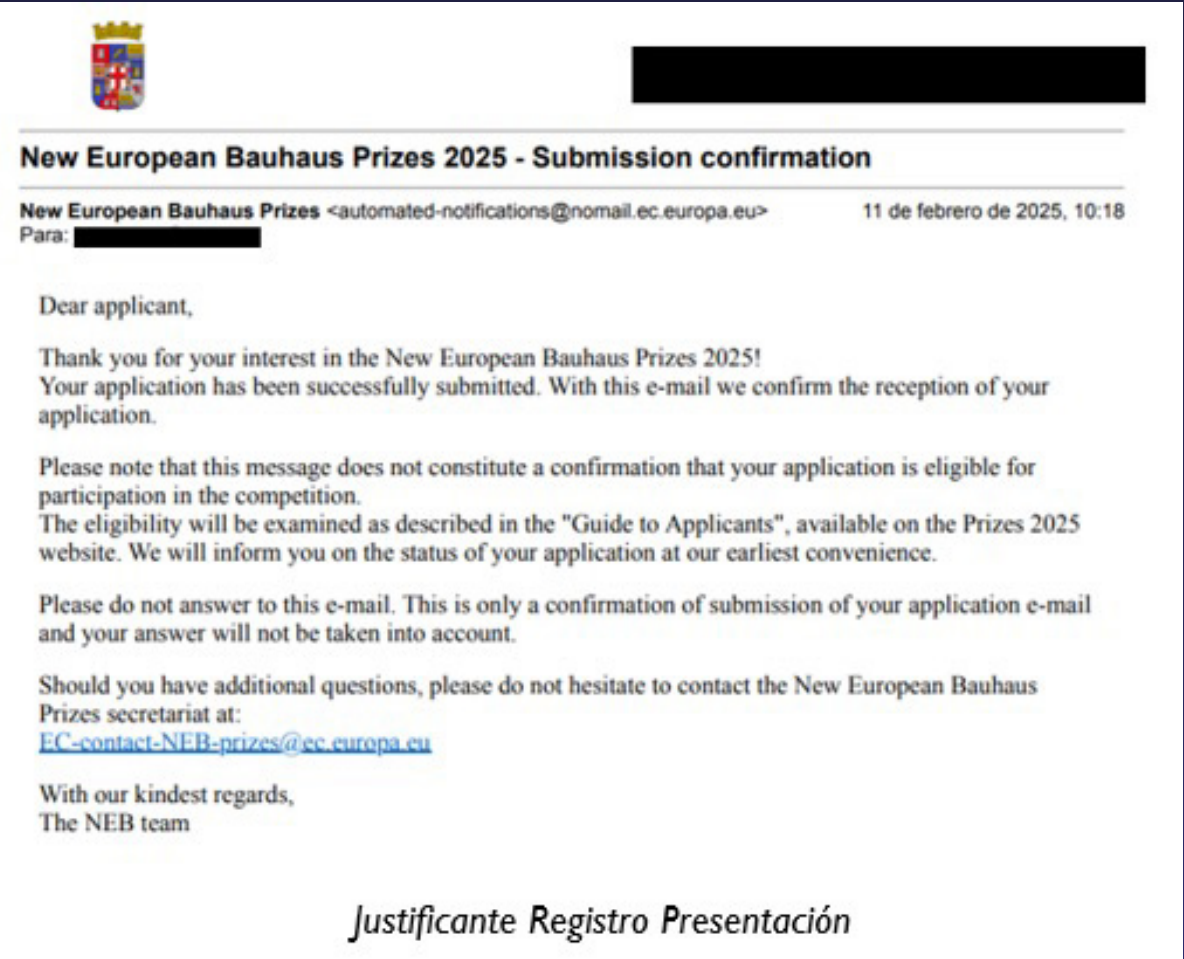

El concurso no solo fomenta la implicación de arquitectos, urbanistas y diseñadores, sino que también asegura que el proyecto final sea el resultado de una visión interdisciplinaria. También fomenta un sentido de propiedad colectiva del proyecto, ya que promueve la transparencia en la toma de decisiones y asegura que las mejores soluciones se ajusten a las necesidades locales.

2. Red Interactiva Comarcal.

Una infraestructura digital avanzada que conecta los municipios mediante tecnología de sensorización ambiental y turismo inteligente. Monitorea en tiempo real indicadores como calidad del aire y temperatura, optimizando la gestión ambiental y la experiencia turística a través de contenidos interactivos en puntos de interés. El carácter innovador de la red radica en su capacidad para integrar datos ambientales con servicios turísticos, ofreciendo a los municipios una herramienta para gestionar su territorio de forma colaborativa y eficiente.

3. Centro de Exposiciones "Corazón del Almanzora"

El centro se diseña como una infraestructura multifuncional pionera en la comarca, combina coworking, promoción de productos locales (Sabores Almería) y un auditorio para eventos culturales y empresariales. Su diseño sostenible y polivalente impulsa la economía local y el turismo de negocios, fortaleciendo la identidad comarcal. Este enfoque, inspirado en los principios de la NBE, integra el uso eficiente de recursos y tecnologías sostenibles en su diseño, creando un espacio innovador que genera impacto económico y social-cultural.

4. Carril-Bici Comarcal

El carril-bici conecta municipios clave con Caminos Naturales (Vía Verde) del Almanzora y Cosentino, incorporando materiales reciclados de desechos industriales y tramos fotoluminiscentes, mejorando la seguridad sin consumo energético, alineándose con los objetivos europeos de descarbonización y economía circular.

5. Convenio con Cosentino para la Movilidad Sostenible

El acuerdo público-privado con Cosentino introduce un modelo innovador para la movilidad laboral, con bicicletas eléctricas, incentivos al transporte sostenible y puntos de recarga, promoviendo un cambio cultural hacia la sostenibilidad. Este modelo es replicable en otras regiones rurales.

6. Restauración paisajística en Serón

Un proyecto pionero que conserva el patrimonio hidráulico, incorporando soluciones basadas en la naturaleza (SbN), corredores ecológicos y acequias restauradas como sistemas de drenaje natural. También promueve el turismo educativo, con rutas interpretativas que refuerzan la identidad territorial y fomentan la sensibilización ambiental.

DESPOBLACIÓN Y ENVEJECIMIENTO

CV_1.7

El AUF presenta un marcado carácter rural, con población dispersa y asentamientos pequeños dependientes de sectores tradicionales como la agricultura y la industria del mármol. El 12,22% de la población reside en diseminados, superando la media provincial (6,28%) y regional (3,58%), lo que dificulta la prestación de servicios básicos y refuerza la necesidad de una planificación conjunta.

La comarca ha sufrido un declive demográfico del -5,16% entre 2012 y 2022, mientras que la provincia de Almería crecía en la misma proporción (5,16%) y Andalucía, aunque con menor intensidad, también aumentaba su población (0,59%). En el AUF del PAI, la disminución alcanza el -7,5%, lo que agrava el riesgo de despoblación.

Lugar de residencia	2022	2021	2020	2019	2018	2017	2016	2015	2014	2013	2012	variación 2012-2022 % variación	
Albox	12.087	12.070	12.083	11.805	11.696	11.481	11.144	11.429	11.715	10.409	10.821	1.266	10,47%
Arboleas	4.532	4.685	4.624	4.596	4.586	4.463	4.538	4.670	4.698	5.126	4.990	-458	-10,11%
Cantoria	3.533	3.547	3.365	3.204	3.228	3.251	3.371	3.580	3.617	3.926	3.956	-423	-11,97%
Fines	2.161	2.160	2.104	2.079	1.992	2.048	2.079	2.143	2.203	2.244	2.260	-99	-4,58%
Macaël	5.393	5.449	5.480	5.482	5.539	5.576	5.628	5.676	5.719	5.738	5.936	-543	-10,07%
Olula del Río	6.259	6.258	6.256	6.210	6.212	6.216	6.216	6.259	6.387	6.444	6.500	-241	-3,85%
Purchena	1.550	1.636	1.664	1.618	1.621	1.636	1.638	1.686	1.662	1.727	1.761	-211	-13,61%
Serón	2.062	2.039	2.033	2.041	2.035	2.080	2.135	2.167	2.218	2.290	2.328	-266	-12,90%
Tíjola	3.520	3.528	3.548	3.541	3.569	3.615	3.676	3.701	3.776	3.840	3.838	-318	-9,03%
Zurgena	2.912	2.895	2.956	3.005	2.893	2.877	2.939	3.030	3.129	3.201	3.184	-272	-9,34%
													-7,50%

Fuente: INE

Este descenso se acentúa con un fuerte envejecimiento poblacional: el 25,09% de la población tiene 65 años o más, superando en 8 puntos la media regional (17,96%). En 2023, la tasa de envejecimiento del AUF aumentó 1,27 puntos en solo un año, mientras que la tasa bruta de natalidad ha caído un 48% entre 2001 y 2021, acelerando la pérdida de población joven y activa.

municipio	Índice envejecimiento 2023	Índice envejecimiento 2022
Serón	28,3	26,1
Tíjola	20	18,5
Purchena	21,6	20,6
Olula del río	17	16,1
Macaël	19,8	18,2
Fines	15,5	15,1
Cantoria	29,9	29,1
Arboleas	43,1	41,4
Albox	20,5	19,2
Zurgena	35,2	33,9
	25,09 %	23,82%

Atlas Digital de Áreas Urbanas

Distribución de población por grupos de edad Año 2022						
	De 0 a 14 años	De 15 a 29 años	De 30 a 44 años	De 45 a 64 años	De 65 y más años	De 85 y más años
Andalucía	14,75%	16,45%	20,85%	29,98%	17,96%	2,52 %
Almería (provincia)	16,31%	17,15%	22,77%	28,37%	15,40%	2,06 %
Valle del Almanzora	11,53%	14,32%	17,88%	30,79%	25,48%	4,35%

Fuente: IECA.

Edad media de la población Año 2022	
Andalucía	42,44
Almería (provincia)	40,61
Valle del Almanzora	47,93

Fuente: IECA.

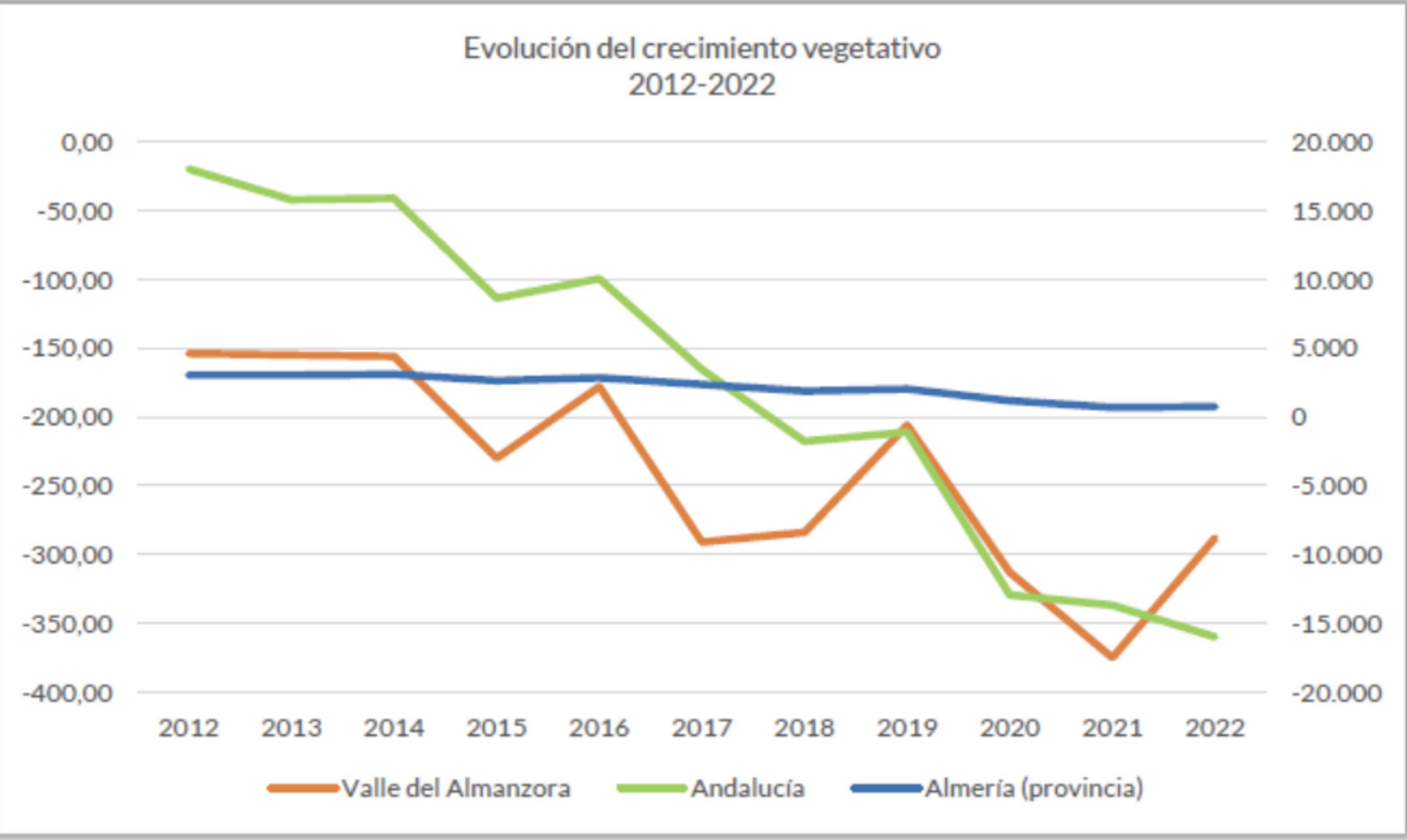

Fuente: IECA.

	Valle del Almanzora		Almería (provincia)		Andalucía	
	2021	2001	2021	2001	2021	2001
Tasa Bruta Natalidad (‰)	4,7	8,9	9,4	12,3	7,7	11,0
Tasa Bruta Mortalidad (‰)	16,1	10,7	8,5	7,7	9,4	8,2

Fuente: Atlas Digital de las Áreas Urbanas. Instituto Nacional de Estadística 2021

El Índice de Dependencia de Mayores alcanza el 49,01%, casi duplicando el de entidades territoriales españolas comparables y superando ampliamente la media provincial y andaluza, lo que genera una gran presión demográfica y un desequilibrio generacional. Este escenario exige adaptar los servicios sociales y sanitarios a una población envejecida y fomentar políticas de arraigo para retener y atraer a población joven.

El PAI adopta un modelo integral para revertir la despoblación y rejuvenecer el territorio, generando oportunidades económicas, mejorando servicios sociales y promoviendo un entorno sostenible.

D.24 (a,b,c). Indicadores de estructura de la población						
Lugar de residencia	2022			2012		
	Índice de dependencia global	Índice de dependencia jóvenes	Índice de dependencia mayores	Índice de dependencia global	Índice de dependencia jóvenes	Índice de dependencia mayores
Andalucía	51,27	24,10	27,17	48,70	25,78	22,92
Almería	49,01	26,07	22,94	45,33	26,06	19,27
Valle del Almanzora	64,55	15,54	49,01	56,61	17,37	39,24

Fuente: IECA.

Esta estrategia asegura un Valle del Almanzora dinámico, habitable y atractivo para todas las generaciones.

4

GOBERNANZA

GOBERNANZA

GOBERNANZA

GOBERNANZA

Competencias en los ámbitos de ejecución

CV_2.1

La Diputación Provincial de Almería tiene asignadas como competencias propias el asegurar la prestación integral y adecuada en la totalidad del territorio provincial de los servicios de competencia municipal, así como la asistencia y cooperación jurídica, económica y técnica de los municipios, especialmente los de menor capacidad económica y de gestión, la prestación de servicios públicos de carácter supramunicipal, y la cooperación en el fomento del desarrollo económico y social y en la planificación en el territorio provincial, en este sentido se pronuncian los artículos 31 y 36 de la Ley 7/1985, de 2 de abril, Reguladora de las Bases sobre Régimen Local (LBRL), y los artículos 11 a 14 de la Ley de Autonomía Local de Andalucía, 5/2010, de 11 de junio.

Las competencias propias y servicios obligatorios municipales se establecen en los artículos 25 y 26 de la Ley 7/1985, de 2 de abril, Reguladora de las Bases sobre Régimen Local (LBRL), así como 9 y siguientes, de la Ley de Autonomía Local de Andalucía, 5/2010, de 11 de junio.

Este Proyecto de Actuación Integral es un instrumento a través del cual la Diputación Provincial de Almería pretende garantizar la prestación de dichos servicios, al objeto de implementarlos y garantizarlos. Para ello los ayuntamientos han aprobado la Agenda Urbana del Valle del Almanzora y aprueban el Proyecto de Actuación Integrado, lo que habilitará a esta Diputación Provincial a concurrir a la correspondiente convocatoria que permita su financiación y ejecución.

Dep. responsables de la ejecución y coordinación

CV_2.2

El PAI asegura que cada actuación esté respaldada por una estructura clara de responsabilidades y mecanismos de coordinación, que integran tanto la cooperación vertical entre los diferentes niveles de gobierno como la cooperación horizontal entre áreas de la Diputación y actores locales.

La principal unidad responsable de la ejecución del PAI es el Área de Fomento, Infraestructuras, Vertebración del Territorio y Agua, cuyo jefe de Área ha dirigido la gestión de proyectos de gran importancia para la provincia como DUS 5000, entre otros. Actualmente forma parte del grupo de revisores en el marco de la Convocatoria Capacity Building: Peer Reviews dentro de la Iniciativa Urbana Europea (EUI)., No obstante, contará con el respaldo de otras áreas estratégicas de la Diputación, que aportarán su experiencia y recursos en distintos ámbitos.

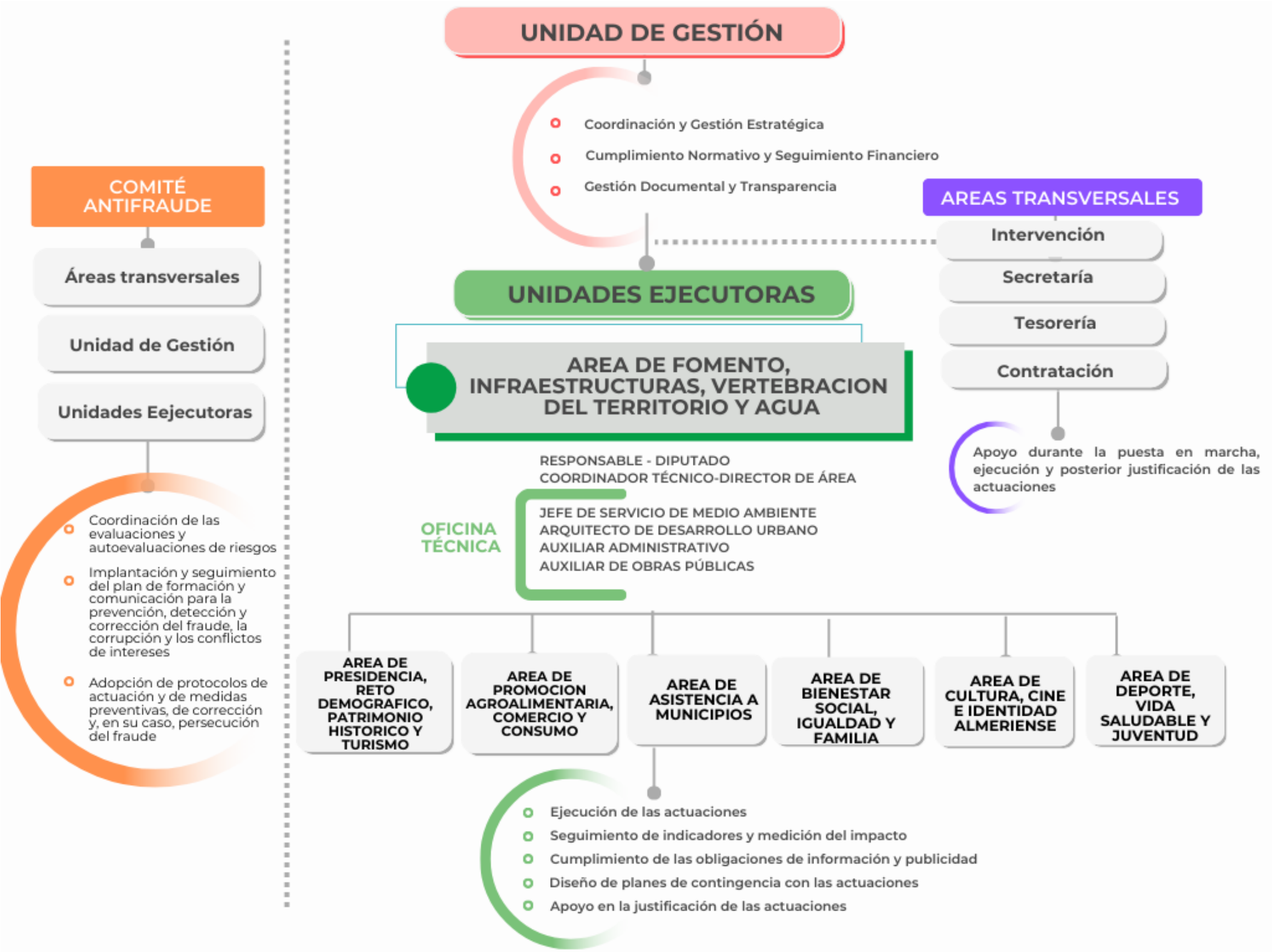



COOPERACIÓN VERTICAL:

Mesas de Gobernanza Multinivel:

- Espacios regulares de diálogo donde representantes municipales, la Diputación y los agentes clave analizan el progreso del PAI, asignan recursos y ajustan prioridades.

Supervisión Estratégica de la Unidad de Gestión Observatorio de Ejecución del PAI:

- Accesible para todas las administraciones involucradas, permite el seguimiento en tiempo real de las actuaciones, integrando indicadores de impacto y garantizando la transparencia.

COOPERACIÓN HORIZONTAL:

Grupos de Trabajo Intersectoriales:

- Equipos formados por técnicos de distintas áreas municipales que trabajan conjuntamente en el diseño, ejecución y seguimiento de proyectos, garantizando una integración transversal en temas como sostenibilidad, inclusión y digitalización.

Reuniones Técnicas Transversales:

- Encuentros periódicos entre las UUEE y las áreas transversales para resolver conflictos operativos, coordinar presupuestos y garantizar una ejecución eficiente de las actuaciones.

Red de Coordinadores Locales:

- Representantes de cada municipio implicado que actúan como enlaces entre los equipos técnicos y las comunidades locales, asegurando una comunicación bidireccional y la adaptación de las actuaciones a las particularidades locales.

CAPACIDAD ADMINISTRATIVA Y EXPERIENCIA

CV_2.3

La Diputación de Almería cuenta con una sólida trayectoria en la gestión de fondos europeos, impulsando el desarrollo territorial desde 1993. En 1998, creó la Unidad de Iniciativas Europeas para asesorar y dinamizar proyectos europeos en la provincia. Su participación en programas como FEDER, FIE y Next Generation EU ha permitido financiar actuaciones en infraestructuras, eficiencia energética, inclusión social, turismo sostenible y digitalización. (Diputación de Almería. Iniciativas Europeas) <http://www.europa.almeria.es/>

Durante el periodo FEDER 2014-2020, la Diputación gestionó la EDUII "Bajo Andarax", obteniendo 15 millones de euros y justificando un gasto de 18.489.425,46€, consolidando su modelo de gestión y coordinación de unidades ejecutoras (Pagina Fondos Europeos EDUII <https://edusi.dipalme.org/>).

La Unidad de Gestión estará integrada por un equipo multidisciplinar con experiencia en fondos europeos:

1. Responsable de la Unidad de Gestión: Diputado Delegado Especial de Sostenibilidad, Medio Natural y Captación de Fondos Europeos: Desde 2019, como Alcalde de Tíjola, ha gestionado diversas subvenciones europeas, como el PIREP LOCAL (remodelación de edificio) y la mejora del abastecimiento de agua con fondos Next Generation EU. Desde 2023, ya como Diputado, lidera la gestión de Fondos Europeos en la Diputación de Almería, supervisando proyectos financiados por FEDER, FIE y Next Generation EU.



Actúa como máximo responsable estratégico del PAI, asegurando la alineación de los proyectos con las prioridades establecidas en el PAI y velando por la correcta ejecución del mismo y cumplimiento de obligaciones como OIL. Será la persona encargada de la coordinación de las distintas unidades implicadas.

2. Responsable de Comunicación: Especialista en difusión y visibilidad del proyecto, asegurando la participación ciudadana y de actores locales.

3. Oficina Técnica de Gestión

- Jefe de Servicio de Planificación y Gestión: Coordina planificación y seguimiento del PAI.
- Departamento de Cooperación y Promoción Local: Fomenta la colaboración entre municipios.
- Departamento de Empresa y Emprendimiento: Apoya actuaciones de dinamización económica.
- Arquitecta: Supervisa técnicamente las obras y su cumplimiento de plazos en coordinación con las UUEE.
- Administrativo de Administración General: Gestiona la documentación administrativa y garantiza el cumplimiento normativo en los procedimientos del PAI.
- Técnico Auxiliar Administrativo
- Auxiliar Administrativo

4. Áreas transversales: Esta oficina contará con el respaldo de áreas transversales de la Diputación Provincial, como Secretaría, Contratación, Tesorería e Intervención, que garantizarán el soporte jurídico, financiero y normativo necesario para la correcta ejecución de los proyectos.

5. Asistencia técnica externa especializada en fondos europeos, que ofrecerá soporte experto en la gestión de los proyectos, asegurando el cumplimiento de los requisitos específicos en las distintas fases de ejecución (selección, gestión, seguimiento, justificación y control).

6. Refuerzo Técnico en Caso de Múltiples PAI. En el caso de que la Diputación sea beneficiaria de varios PAI, se contempla el refuerzo del equipo técnico actual con nuevos perfiles especializados para garantizar la capacidad operativa y la correcta ejecución de todos los proyectos. La Diputación, con su capacidad financiera y técnica, está plenamente preparada para asumir dicho rol, asegurando la consecución de los objetivos en los plazos establecidos.

PARTICIPACIÓN CIUDADANA EN LA ELECCIÓN DEL PAI

CV_2.4

La participación ciudadana ha sido un pilar fundamental desde el inicio del proceso de elaboración de la Agenda Urbana (AUVA), garantizando que los proyectos y actuaciones del PAI reflejen las necesidades reales del territorio y de sus habitantes. Este enfoque ha permitido incorporar las perspectivas de la ciudadanía y de los actores sociales y económicos en cada etapa del desarrollo, asegurando una implementación alineada con las expectativas locales.

Desde la etapa inicial, el proceso participativo fue estructurado para involucrar a la comunidad en la definición de los desafíos y oportunidades del territorio. Algunas de las principales acciones realizadas incluyen:

- **Encuestas Online:** Divulgadas a través de redes sociales y plataformas municipales y provinciales, permitieron a la población priorizar debilidades y retos. Los resultados destacaron desafíos como la despoblación, la falta de infraestructuras modernas y la necesidad de diversificación económica.
- **Mesas de Trabajo Participativas:** Se llevaron a cabo mesas temáticas sobre vivienda, movilidad, medio ambiente y gobernanza, donde se validaron y priorizaron proyectos clave para el territorio.



Imágenes de la jornada de participación ciudadana

- **Difusión Continua:** Desde el inicio, se habilitó un espacio en la web de la Diputación de Almería para divulgar información, promover la participación activa y recoger comentarios ciudadanos, asegurando un proceso transparente y colaborativo (Agendas Urbanas <https://agendasurbanas.dipalme.org/agenda/comentarios/3408#anchor-1>)



Escanea para ver el vídeo

Tras la definición del AUF, se realizaron encuentros con los municipios implicados y jornadas abiertas para consolidar las actuaciones del PAI:

- **Reuniones con Ayuntamientos:** Los técnicos municipales y actores clave debatieron y seleccionaron las actuaciones prioritarias, vinculándolas con los objetivos estratégicos de la AUVA.
- **Jornada de Participación Ciudadana (27 de enero de 2025):** En este evento participaron ciudadanos y representantes locales, quienes revisaron y votaron las actuaciones propuestas. Los resultados destacaron la importancia de proyectos como la regeneración de espacios públicos y el fomento de la movilidad sostenible, reflejando el consenso social.



¿Qué elementos considera más importantes en el diseño de este centro?



¿Qué elementos deberían incluirse prioritariamente en las zonas de parques y zonas verdes?



¿Qué mejoras considera más relevantes para espacios comerciales?



OPORTUNIDADES GESTIÓN, FORMACIÓN Y COMUNICACIÓN

CV_2.5

El PAI establece un enfoque estratégico para garantizar su ejecución, visibilidad y efectividad, integrando acciones de gestión, formación y comunicación financiadas con fondos FEDER.

- **Gestión del Proyecto (60%)**

Se destina el 60% del 3,5% del coste elegible a asegurar una ejecución eficiente y justificación adecuada, combinando asistencia técnica externa y personal interno. La asistencia externa se encarga de informes, seguimiento financiero, preauditorías y prevención de fraudes, garantizando el cumplimiento normativo. El personal interno coordina tareas administrativas y facilita la conexión entre actores clave.

- **Comunicación y Difusión (30%)**

El PAI prioriza la transparencia y participación ciudadana, con una estrategia gestionada por asistencia técnica especializada, apoyada por un responsable de comunicación. Se supervisan contratos y se monitorizan indicadores clave para acercar el proyecto a la población.

- **Formación (10%)**

Incluye talleres, cursos y guías para capacitar al personal en la gestión y ejecución del PAI, asegurando una implementación eficiente y alineada con las necesidades del territorio.

COMUNICACIÓN Y VISIBILIDAD A LA CIUDADANÍA

CV_2.6

El Plan de Participación y Gobernanza Multinivel garantiza la implicación de ciudadanía, actores locales, administraciones y empresas privadas, promoviendo transparencia, colaboración intersectorial y cohesión territorial. Se estructura en tres fases: Lanzamiento y Sensibilización, Ejecución y Seguimiento, y Cierre y Evaluación, con horizonte temporal hasta diciembre de 2029.

Actualmente se está trabajando en la elaboración de vídeos explicativos del PAI.

Lanzamiento y Sensibilización

o Acto inaugural en Albox, como cabecera del AUF, con la participación de representantes municipales, empresas como Cosentino y participantes de la marca Sabores Almería en la comarca, actores sociales y medios de comunicación.

- Creación de identidad visual con logo y línea gráfica representativa.
- Portal web en la Agenda Urbana de Diputación con información interactiva y espacio para consultas ciudadanas (Valle del Almanzora | Agendas Urbanas <https://agendasurbanas.dipalme.org/agenda/valle-del-almanzora>).
- Lanzamiento de una campaña informativa en medios locales y regionales, redes sociales y radios municipales, con el lema "Transformamos el Valle del Almanzora".

Ejecución y Seguimiento

- Boletines trimestrales en formato digital e impreso, distribuidos en centros públicos y puntos estratégicos de los municipios.
- Talleres y encuentros participativos en los municipios, priorizando colectivos vulnerables, jóvenes y mayores.
- Instalación de paneles informativos en las zonas de actuación, explicando los objetivos de cada proyecto, el impacto esperado y los plazos de ejecución.
- Difusión en medios locales y regionales mediante reportajes y entrevistas.
- Difusión en medios y redes sociales con reportajes, vídeos e infografías.
- Constitución de una comisión con representantes de los 10 municipios del AUF, la Diputación de Almería, empresas privadas como Cosentino y actores sociales, para garantizar la coordinación, supervisión y resolución de conflictos durante la ejecución del PAI.

Cierre y Evaluación

- Elaboración de un informe final de resultados con la medición del impacto generado y un vídeo resumen que destaquen los logros del PAI.
- Celebración de un evento de clausura en la comarca.
- Consolidación del portal web como repositorio de información.

5

VIABILIDAD DE LOS PROYECTOS Y FINANCIACIÓN

Calendario de ejecución y financiero y grado de madurez

CV_3.2. y 3.3

Debido a que el 100 % de las actuaciones ya cuentan con un grado de madurez considerable, al tener anteproyectos y algunos de los proyectos más relevantes redactados o en redacción, se espera que a final de 2025 y principio de 2026 den comienzo la mayor parte de las actuaciones, es por ello, que para el hito establecido en la convocatoria para el 31/03/2027, se espera como mínimo más del 40% pudiendo ser incrementado, ya que se ese porcentaje no contempla la ejecución del primer trimestre de 2027. Para la definición de esta previsión, se ha tenido en cuenta la experiencia de la Diputación Provincial en proyectos similares, entre los que destaca la EDUSI en el periodo 2014-2020, analizando los plazos de las licitaciones y obras, así como posibles contingencias en la ejecución, contemplando en el cronograma posibles prórrogas en las obras. Igualmente, dado que algunos proyectos contemplan un gasto superior al incluido en el Plan de Acción, en caso de remanentes se podría imputar un mayor gasto.

CALENDARIO FINANCIERO					
AÑO	2025	2026	2027	2028	2029
OPERACIONES SELECCIONADAS	52%	100%			
COMPROMISO DE GASTO	5.275.000,00 €	4.725.000,00 €			
GASTO EJECUTIVO (ACUMULADO)	294.400,00 €	4.039.675,00 €	7.647.425,00 €	9.920.500,00 €	10.000.000,00 €
COMPROMISO DE GASTO ACUMULADO (%)	2,94%	40,40%	76,47%	99,21%	100%
P1_ALMAZORA_DINÁMICO	136.000,00 €	2.154.975,00 €	2.323.950,00 €	1.413.075,00 €	12.000,00 €
P2_ALMAZORA_VIVO	158.400,00 €	1.590.300,00 €	1.283.800,00 €	860.000,00 €	67.500,00 €
GASTO DECLARADO		3.580.000,00 €	3.533.000,00 €	2.525.000,00 €	362.000,00 €
COMPROMISO DE GASTO ACUMULADO (%)		35,80%	71,13%	96,38%	100,00%

CAPACIDAD FINANCIERA

CV_3.3

La Diputación Provincial de Almería cuenta con una sólida capacidad financiera que garantiza la viabilidad del PAI del Valle, asegurando su correcta ejecución sin comprometer la estabilidad económica de la entidad. Según el informe de capacidad financiera (adjunto en otros documentos), la Diputación dispone de un remanente de tesorería positivo, un presupuesto equilibrado y un nivel de endeudamiento controlado, lo que le permite afrontar tanto la prefinanciación como la cofinanciación de los proyectos incluidos en el PAI.

Esta solvencia económica se refleja en una gestión eficiente de los recursos, asegurando la estabilidad presupuestaria y evitando riesgos de déficit estructural. Además, la Diputación tiene la capacidad de financiar la parte no cubierta por los fondos FEDER, garantizando el cumplimiento de los compromisos financieros del PAI. Asimismo, su flujo de caja permite asumir anticipos y pagos antes del reembolso de los fondos europeos, evitando posibles tensiones de tesorería.

La planificación financiera del PAI, mostrada en el apartado anterior, ha sido diseñada de manera progresiva, alcanzando el 100 % del gasto previsto en el primer semestre de 2029 y un 99,21% en 2028, asegurando que los fondos se ejecuten en los plazos establecidos.

Además, la distribución de los recursos entre los proyectos "Almanzora Dinámico" y "Almanzora Vivo" ha sido diseñada para garantizar una ejecución equitativa y alineada con los objetivos estratégicos del PAI. Gracias a su amplia experiencia en la gestión de fondos europeos y su capacidad económica, la Diputación de Almería garantiza una ejecución eficiente y una adecuada justificación y seguimiento de los fondos, consolidando así una planificación financiera robusta y eficaz dentro del marco del FEDER 2021-2027.

6 COMPLEMENTARIEDAD Y SINÉRGIAS

Complementariedad con actuaciones, regionales, nacionales y comunitarias

CV_4.1

El PAI del Valle se coordina con iniciativas regionales, nacionales y europeas, optimizando recursos y maximizando su impacto. La complementariedad de sus actuaciones se estructura en cuatro ámbitos clave:

En el ámbito de **digitalización y dinamización económica**, el Centro de Exposiciones y los espacios Coworking e refuerzan con programas como Emplea-T en Fines y los Centros de Capacitación Digital, promoviendo el emprendimiento y la formación tecnológica. El programa Revive Tíjola, centrado en comercio rural y digitalización turística, complementa la regeneración de la Avenida del Almanzora en Olula del Río, modernizando y dinamizando el comercio local.

En **energía y medio ambiente**, el PAI se alinea con el Programa DUS 5000, del que son beneficiarios varios municipios, como Fines, para la rehabilitación energética de edificios públicos. Además, se complementa con actuaciones como la mejora del abastecimiento de agua en Tíjola (Consejería de Agricultura). La conexión del Carril Bici Comarcal con el Corredor Peatonal de Cantoria (DUS5000) impulsa la movilidad sostenible, mientras que el Parque Industrial de Cosentino desarrolla infraestructura de recarga eléctrica y rutas de transporte colectivo alineadas con el Pacto Verde Europeo y el Plan de Recuperación, Transformación y Resiliencia (PRTR).

En **inclusión social y accesibilidad**, el Centro Social y de Mayores de Purchena se complementa con el Centro Residencial de Mayores de Tíjola (Next Generation EU), el Centro Residencial en Albox (Consejería de Inclusión Social, Juventud, Familias e Igualdad) y el Centro Ocupacional de Serón (Fondos Propios). A esto se suman programas municipales como Dinamización de la Tercera Edad en Fines. La regeneración de la Avenida del Almanzora y el Parque-Paseo de Tíjola se alinea con Andalucía + Accesible, garantizando entornos inclusivos, mientras que la infraestructura deportiva de Tíjola y el pabellón de Arboleas refuerzan la cohesión social.

El impacto se amplifica con la inversión en programas formativos y del FSE, como el POEJ "Almería Empleo Joven Contra la Despoblación", y con la Formación Profesional Dual en colaboración con Cosentino y el IES Juan Rubio Ortiz de Macael. Esto complementa las infraestructuras incluidas en el PAI, generando un equilibrio entre inversiones en equipamientos físicos e inversiones centradas en el factor humano

En **patrimonio, cultura y turismo**, proyectos como la Revitalización del Taller Pardos, se complementan con el Sendero del Mármol, o la restauración del Molino del Lugar, incluida en el PAI, se apoya en la rehabilitación estructural previa financiada por el PIREP. Además, el Centro de Exposiciones se refuerza con la construcción del Auditorio Exterior de Albox, mientras que la regeneración del Parque-Paseo se complementa con la puesta en valor del espacio natural La Cerrá, impulsando el turismo sostenible.

Además, se integran actuaciones de la Mancomunidad, como el Camino Natural del Valle del Almanzora, y del GRD con el programa LEADER, que refuerzan el desarrollo rural. Todo esto se complementa con la inversión de la Diputación Provincial de Almería a través de sus Planes Provinciales de Inversión, que han mejorado infraestructuras, caminos rurales y movilidad, alineándose con la regeneración urbana y el fomento del turismo impulsado por el PAI.

Esta planificación coordinada convierte al PAI en un modelo de desarrollo equilibrado, resiliente e innovador, en el que la digitalización, la sostenibilidad, la accesibilidad y la valorización del patrimonio mejoran la calidad de vida y la competitividad del territorio.

INICIATIVAS DE ÁMBITO LOCAL DE MUNICIPIOS DE OTROS ESTADOS MIEMBROS UE

CV_4.2

El PAI del Valle no opera de manera aislada, sino que se coordina con diversas iniciativas a nivel europeo, generando sinergias que refuerzan su impacto y contribuyen a superar los desafíos identificados en la Estrategia de Desarrollo Integrado Local (EDIL). Estas colaboraciones se agrupan en dos líneas principales: la participación en redes europeas y la cooperación en proyectos con otros Estados Miembros.

Redes de Cooperación Europea

- **Red de Información Europea de Andalucía (RIEA 2024):** Permite el acceso a oportunidades europeas en materia de desarrollo territorial, innovación y transición ecológica, en línea con los objetivos del PAI.
- **Europe Direct 2024** Facilita la difusión de iniciativas de la UE y el acceso a proyectos transnacionales, reforzando la participación ciudadana en el desarrollo del PAI y su alineación con estrategias comunitarias.
- **Partenalia:** Red de autoridades locales intermedias que fomenta la cooperación transnacional en digitalización, sostenibilidad y dinamización económica, generando sinergias con las actuaciones del PAI en economía circular y movilidad sostenible.

Cooperación en Proyectos Europeos

- **Proyecto COSME SoEClose:** En colaboración con entidades de Francia y Portugal, este proyecto fomenta la economía social y los circuitos de proximidad en la producción agroalimentaria. Su complementariedad con el PAI refuerza la dinamización de los productos locales y la estrategia de comercialización a través del Centro de Exposiciones "Corazón del Almanzora", promoviendo el autoempleo y la economía circular.
- **Proyecto LIFE PHOENIX 2024:** Desarrolla soluciones para la adaptación al cambio climático y la gestión eficiente del agua, en sinergia con la restauración paisajística de Serón y la gestión hídrica en infraestructuras verdes del PAI.
- **Proyecto LIFE Alchemia:** Aplicado a la mejora de la calidad del agua potable mediante tecnologías innovadoras, complementa las actuaciones del PAI en eficiencia hídrica y reducción del impacto medioambiental en la comarca.
- **PEER REVIEW de la Iniciativa Urbana Europea (EUI),** permitiendo el intercambio de experiencias con municipios europeos. Esta colaboración optimiza la planificación del PAI, alineándolo con modelos innovadores en regeneración urbana, movilidad sostenible y dinamización económica